Pag. 17 - RADICE ORA SFIDA LA JUVE

Anno 109 Numero 213 Torino - Via Marenco 32 - Centr. tel. 65681 - Selez. passante 6568 (**) L. 200 (arretrati il doppio) - (Sped. abbonam. postale G. 1/70) Giovedì 22 Settembre 1977

STAMPA SERA

QUOTIDIANO D'INFORMAZIONI

CLAMOROSO!

ALÌ CASSIUS CLAY AL TAPPETO

PAGINA 18

preparate la pelle alle insidie dell'inverno con la LIGNE ADOUCISSANTE LANCASTER PROFUMI Servetti

TORINO - L'attentato a Ferrero dell'Unità

IDENTIFICATO LO SPARATORE

Il feritore del critico cinematografico e redattore dell'Unità, Nino Ferrero, sarebbe già stato identificato dalla polizia. Da giorni gli inquirenti hanno vagliato i nomi e i « photophit » dei possibili terroristi e sono giunti ad una rosa di tre nomi. Un nuovo identikit è stato ricostruito insieme con Nino Ferrero. La descrizione dell'attentatore che ne ha fatto il giornalista è stata dettagliata.

Sulla base dell'identikit, disegnato al tempo della morte di Attilio Di Napoli e Rico Pinones, del terzo componente della banda probabilmente scampato alla esplosione, dove invece trovarono la morte i due attentatori, è stata ridisegnata un'altra immagine. Questa assomiglia appunto in modo impressionante al terzo uomo della deflagrazione di via Capua.

Ha precisato Ferrero: « La foto del disegno dell'attentatore di via Capua rappresenta un giovane con una barba che gli incornicia completamente il volto. Quello che mi ha sparato, invece, aveva una specie di folto pizzo ed era senza baffi. Per quanto riguarda gli altri tratti somatici invece, i due identikit sembrano simili ».

Polizia e carabinieri sono dunque sguinzagliati alla caccia di questo giovane. Di lui si conosce anche il nome: Michele. Gli investigatori sono andati ad alcuni indirizzi dove presumibilmente avrebbe dovuto nascondersi il terrorista, ma questi era già fuggito. Hanno detto stamane gli inquirenti: *« Sicuramente si trova in città. E' uno che ormai non ha più nulla da perdere e per questa può essere estremamente pericoloso. Probabilmente ha trovato rifugio presso qualche amico insospettabile ».*

L'agguato a Nino Ferrero, alla luce delle ultime fasi dell'inchiesta, pare che fosse stato fissato per sabato notte. I terroristi hanno dovuto rimandarlo di un giorno perché il giornalista de *l'Unità* sabato notte non era solo. Spiegano gli investigatori: *« L'attentato a La Stampa e il ferimento di Ferrero sarebbero dovuti accadere nello stesso tempo».* Ferrero ha infatti ricordato che sabato notte verso l'una aveva notato due giovani fermi sotto il portone di casa in via San Secondo.

Dice stamane il giornalista de *l'Unità*: *« Non posso escludere che quelli mi cercassero già da sabato. Quella sera ero però con altre persone ed allora evidentemente il rischio era troppo ed hanno dovuto rinunciare. Adesso ricordo bene di averli visti e di avere pensato che avrei dovuto avvertire qualcuno, poi non ne ho fatto nulla perché me ne sono dimenticato ».*

Le condizioni del giornalista ferito migliorano sensibilmente. La prognosi è di 40 giorni, ma Ferrero ne avrà per qualche mese prima di poter camminare. Hanno spiegato i medici: *« La frattura dei due femori non è cosa da poco. Dopo l'intervento per estrarre i proiettili, il paziente dovrà assoggettarsi ad una ginnastica giornaliera rieducativa ».*

n. s.

Sciopero degli autonomi

TRENI CAOS!

ROMA — Dalla mezzanotte sono entrati nuovamente in sciopero i ferrovieri della Fisafs, il sindacato autonomo. Il personale di macchina ritarda di mezz'ora la marcia dei treni fino alle 24 di martedì 27; i lavoratori degli impianti fissi entreranno invece in agitazione il 28 anticipando di tre ore la fine del loro turno di lavoro; gli operai delle officine delle ferrovie statali avevano già iniziato la loro protesta il primo settembre rifiutando il cottimo.

Gli scioperi, duramente condannati dalle confederazioni, sono stati decisi contro l'accordo sindacati-governo, ritenuto « insufficiente », in merito alla regolamentazione e all'adeguamento dei compensi per il lavoro straordinario e la trasferta.

NOVARA

QUALCUNO TREMA PER LE BABY-SQUILLO

Isabella Rattazzi arrestata a Novara

NOVARA — (l. l.) *La notizia delle quattro ragazzine di 14 anni avviate alla prostituzione e sfruttate da due donne di 18 e 30 anni, sposate con prole, ha provocato in città la stessa tensione di una quindicina di anni orsono quando alcuni facoltosi commercianti furono arrestati in seguito allo scandalo della « Lolita » tredicenne.*

Questa volta in carcere sono finite Isabella Rattazzi, 18 anni, separata dal marito, abitante in corso Milano 13, e la sua amica, Teresa Sempi, 30 anni, anch'essa separata dal marito, che da tre mesi abitava con la Rattazzi.

Corso Milano si trova in un quartiere operaio abitato da famiglie numerose. La vicenda della « casa squillo » sarebbe cominciata a giugno, subito dopo la chiusura delle scuole, ma solo in questi ultimi giorni ha

Continua in 4ª pagina

Lo ha annunciato ufficialmente la Lotus

ANDRETTI: NO ALLA FERRARI

LONDRA — Mario Andretti non andrà alla Ferrari in sostituzione di Niki Lauda. Lo ha annunciato il costruttore inglese Colin Chapman, titolare del team Lotus. Con un breve comunicato diramato stamane alla stampa, la scuderia britannica ha fatto sapere fra l'altro di avere già rinnovato il contratto per il 1978 al pilota italo-americano che continuerà così a gareggiare per la John Player's Lotus.

Questa notizia dovrebbe eliminare uno degli uomini che erano considerati fra i più probabili ingaggi da parte della Casa di Maranello. A Fiorano, intanto, ieri Niki Lauda ha provato per l'ultima volta sulla pista privata della Ferrari. Non è esclusa che Enzo Ferrari, dopo aver ricevuto la comunicazione riguardante Andretti, prenda oggi stesso una decisione per il pilota da scegliere per il prossimo anno. Si fanno sempre più insistenti le voci che vorrebbero Carlos Reutemann prima guida affiancato dal giovane Eddie Cheever.

IL PUNTO

di ENNIO CARETTO

OGNI anno, il ministro dell'istruzione manda al macero 2.800.000 pratiche di studenti che non servono a nulla. Per esportare un « container » negli Stati Uniti, i trasporti richiedono 128 documenti diversi. Nella sua vita, il cittadino medio deve esibire 70 certificati, in triplice copia, bollati ecc.

Queste e altre statistiche hanno indotto il governo a prendere una decisione drastica. Via i regolamenti e i moduli inutili, basta con le lungaggini burocratiche: la vita d'ora innanzi sarà più semplice... « La gente ha bisogno di sentirsi libera, non può sprecare il suo tempo » ha dichiarato il premier.

Stiamo sognando? No, stiamo parlando della Francia. L'abolizione delle scartoffie è stata realizzata infatti a Parigi (non a Roma: e come si sarebbe potuto?)

L'operazione sembra aver richiesto 101 minidecreti, ma in Francia si pensa che ne valesse la pena. Chissà che cosa ci vorrebbe in Italia, per abolire il mare di carta che ci inonda da secoli?

STAMPA SERA

EDIZIONI MUSICALI DRUMS

Festival delle Orchestre di ballo moderno

Voto per l'orchestra:

Inviare a: STAMPA SERA - Ufficio Sviluppo - via Marenco 32 - 10100 Torino Tel. 65.68.322/65.68.378. Più tagliandi possono essere riuniti in una sola busta.

DOMANI IL "CONVEGNO CONTRO LA REPRESSIONE"

BOLOGNA: ANCORA TENSIONE

Seimila agenti sorvegliano la città.

Bologna. I primi ospiti «accampati» in piazza Maggiore, mentre altri discutono

SILVANO COSTANZO

BOLOGNA — *La tregua di fatto che si era instaurata tra il pci bolognese e il «movimento», sta rischiando di rompersi per una presa di posizione dei vertici comunisti romani. Stamane, su l'Unità, in aperta contraddizione con il comportamento della federazione bolognese, è comparso un duro articolo, non firmato, sull'episodio del ferimento di un giovane di «Lotta Continua» avvenuto ieri. Il riaprirsi della polemica ha «spiazzato» non solo tutti gli osservatori che si trovano qui a Bologna, ma, a quanto si dice, ha acceso contrasti anche all'interno stesso della redazione del quotidiano comunista. Non ci sono ancora state reazioni ufficiali a questo «fatto nuovo», ma tutto lascia prevedere che i rancori e le recriminazioni sopite a fatica nei giorni scorsi, ora ritorneranno prepotentemente alla ribalta. A poche ore dall'inizio del convegno, non è una situazione incoraggiante.*

Eppure, fino a stamane, tutte le dichiarazioni erano impostate ad un cauto ottimismo. L'attentato al tritolo avvenuto questa notte contro la caserma dei carabinieri dell'Arcoveggio (pochi danni, nessun ferito) aveva aperto solo una piccola breccia in questo «fronte della fiducia». Fino a ieri sia i responsabili del pci bolognese, sia quelli del «movimento», avevano ribadito l'impegno perché il grande raduno si potesse svolgere nel modo più pacifico possibile. Tutti avevano denunciato la campagna allarmistica che nei giorni scorsi aveva dipinto Bologna come una città in stato di guerra. Non era comunque valso a scemare la paura che era stata instillata in alcuni strati della popolazione.

Ieri sera, nella sede della Provincia, si era tenuta una riunione dei commercianti della zona centro, quella più direttamente «interessata» dai convegni. Tema: la chiusura o meno dei negozi da venerdì a domenica. La stragrande maggioranza dei presenti si era schierata, ufficialmente, contro la serrata. Ma era parso chiaro che, al minimo cenno di burrasca, tutte le saracinesche si sarebbero abbassate, almeno fino a lunedì. A nulla sono valse le garanzie portate dal rappresentante del sindaco sulle misure di sicurezza che peraltro sono imponenti. In città sono stati fatti affluire circa seimila tra agenti e carabinieri. Altri reparti sono pronti ad intervenire da Modena, da Reggio, da tutte le città vicine.

Il pci, secondo le sue dichiarazioni, prevede di mobilitare quasi diecimila iscritti in una sorta di servizio di vigilanza. I responsabili del «movimento» da parte loro hanno invitato tutti i partecipanti a vigilare contro eventuali provocazioni. Sinora i segni della «grande invasione» di domani sono ancora scarsi. Bologna, apparentemente, ha l'aspetto dei giorni normali.

Fanno eccezione le vie attigue alla università per il traffico particolarmente intenso e piazza Maggiore. Qui hanno «preso posizione» le prime centinaia di giovani che sono giunti in anticipo sul convegno. In genere sono i componenti dell'ala più «freak» del «movimento». Dividono la piazza e il pallido sole con un gruppo altrettanto numeroso di pensionati bolognesi. In pacifica convivenza, se non proprio in rapporti di amicizia. Se si vuole, è un po' una situazione simbolo di quanto sta succedendo a Bologna, una sorta di «mancata conoscenza» più che di ostilità.

Sotto la spinta dei problemi elementari, ma inderogabili, dei pasti, dei pernottamenti, dell'organizzazione della sussistenza per trentamila persone, non si è avuto il tempo e la possibilità matematica di spiegare quasi nulla ai bolognesi.

La "Watergate" del presidente Carter

Lance si è dimesso

UNA DONNA NUOVO MINISTRO DEL BILANCIO?

NEW YORK — Il ministro del bilancio Lance si è sacrificato sull'altare dell'amicizia per Carter, in nome dei principi fissati dal presidente. Nonostante fosse riuscito a provare la propria innocenza dalle accuse rivoltegli contro la sua gestione delle banche georgiane negli scorsi anni, Lance è stato sopraffatto dalla psicosi del «Watergate».

L'annuncio delle dimissioni di Lance è stato dato dallo stesso Carter, che si è detto convinto che, nonostante la commissione inquirente del Senato sia stata «generalmente giusta», molte delle insinuazioni e delle accuse rivolte al ministro del Bilancio fossero enormemente montate o addirittura «assolute menzogne». Carter ha ammesso che anche la sua credibilità di presidente potrebbe aver sofferto del controverso caso. «*Ma non si può fare altro che accettare la situazione*» ha detto.

Le personalità di cui si parla come possibili successori di Lance sono: Charles Schultze, 52 anni, economista liberale, attualmente uno dei consiglieri economici della Casa Bianca, già ministro del Bilancio del presidente Johnson; Alice Rivlin, 46 anni, direttrice dell'ufficio del Bilancio del congresso, che all'inizio dell'anno ha rifiutato di entrare a fare parte dell'amministrazione Carter; Robert Strauss, miliardario texano ora rappresentante speciale della Casa Bianca per i negoziati commerciali.

Disegno di legge presentato dal governo

Feste: 6 giorni di recupero per i dipendenti pubblici

ROMA — Ritornano le feste infrasettimanali per i dipendenti pubblici? Sembrerebbe di sì, almeno se sarà approvato dalle Camere un disegno di legge tendente a far recuperare a questo settore di lavoratori le sei festività abolite di recente per aumentare la produttività del Paese.

Su proposta del presidente del Consiglio infatti i ministri hanno approvato un disegno di legge relativo all'attribuzione, ai pubblici dipendenti, di due giornate di congedo ordinario e di altre quattro giornate da utilizzare durante l'anno, secondo le esigenze di servizio.

L'attribuzione di questi sei giorni extra di vacanza viene giustificata con la necessità di sostituire le sei festività abolite. Nel caso che le quattro giornate «straordinarie» vengano lavorate, al dipendente statale spetterà un compenso di 3500 lire lorde.

IL TEMPO CHE FARA'

Tempo previsto: sulle regioni settentrionali, su quelle centrali e sulla Sardegna nuvolosità variabile con possibilità di brevi rovesci di pioggia o temporali. Sulle regioni meridionali peninsulari e sulla Sicilia poco nuvoloso al mattino e tendenza a graduale estensione della nuvolosità cumuliforme. **Temperatura:** in lieve aumento sulle regioni meridionali peninsulari e sulla Sicilia poco nuvoloso al mattino e tendenza a graduale estensione della nuvolosità cumuliforme.

	In Italia		All'estero		
Alghero	+12	+21	Atene	+22	+31
Bari	+12	+25	Ginevra	+10	+17
Cagliari	+13	+24	Lisbona	+15	+21
Firenze	+11	+20	Londra	+10	+15
Milano	+12	+19	Mosca	— 1	+ 8
Napoli	+14	+22	Parigi	+10	+15
Roma	+13	+21	Vienna	+ 8	+16

STAMPA SERA
Direttore responsabile Ennio Caretto
Editrice LA STAMPA S.p.A.
Presidente Giovanni Giovannini
Amministratore Delegato e Direttore Generale Umberto Cuttica
Consiglieri Vittorino Chiusano, Giulio De Benedetti, Carlo Masseroni, Cesare Romiti
Sindaci Alfonso Ferrero (pres.), Pierluigi Bertola, Secondino Riolfo

© 1977 Ed. LA STAMPA S.p.A.

CERTIFICATO N. 3 DEL 22-12-1976

TEMPERATURE DI TORINO

massima	+19,0
minima	+10,0
media	+12,3

Rilevazioni del Servizio meteorologico dell'Aeronautica militare di Caselle alle ore 20: press. livello mare 1017 mb; umid. 96%. Temp. max 16,6, min. 7,8, media 12,1. Previsioni: nuvolosità variabile con possibilità di temporali isolati. Visibilità buona. Venti moderati o forti intorno Nord sulle Alpi. Temp. senza variaz.

Cancerogeni Piramidone, Optalidon, ecc. per bocca

MEDICINE PERICOLOSE E CIRCOLANO ANCORA

ROMA — Sono pericolosi, provocherebbero il cancro, ma circolano ancora. Sono i medicinali al piramidone, sostanza largamente usata dalle industrie farmaceutiche per la fabbricazione di prodotti antidolorifici e antinfluenzali. Lo ha affermato il Consiglio superiore della Sanità. Più precisamente il piramidone (o aminofenazone) diventa pericoloso quando, ingerito dall'uomo attraverso farmaci diffusissimi, viene a contatto (nello stomaco) con altre sostanze, comuni perché contenute in prodotti alimentari come salumi e spinaci. A questo punto l'unione fra piramidone e nitriti (questo il nome delle sostanze contenute nei salumi) darebbe luogo a nitrosamine, decisamente e ufficialmente riconosciute come cancerogene.

Le conclusioni degli esperti del Consiglio superiore della Sanità sono di estrema importanza. In pratica il piramidone dovrà essere sostituito da altre sostanze. Una richiesta in tal senso sarà fatta ufficialmente dal ministero competente alle industrie farmaceutiche affinché provvedano di conseguenza.

Per meglio capire cos'è e dove si ritrova solitamente il piramidone, basti pensare che milioni di persone ogni giorno ricorrono a pillole d'ogni genere contro mal di testa e stati influenzali. Ecco, fra le tante confezioni farmaceutiche usate, ve ne sono moltissime che contengono piramidone. Ad esempio Veramon, Optalidon, Vermadol, Erbadol, Cibalgina, Saridon, Knapp ed altre.

Ma non sono soltanto gli analgesici ad essere fabbricati essenzialmente con piramidone. Si aggiungono, a questi, prodotti famosissimi come Farmidone, Cansit, Uniplus per non parlare di Termidon, Reudo, Artrovas. Non contengono, per fare un esempio, piramidone, sostanze come l'aspirina (da prendere comunque a stomaco pieno per evitare altri generi di disturbi).

Latina: distrutte le celle

ROMA — (m. t.) E' durata un giorno la sommossa nel carcere di Latina. Nelle prime ore della mattina carabinieri e polizia sono entrati nel carcere, «in maniera non repressiva» ha specificato la Questura, ed hanno svolto opera di pacificazione fra i detenuti. Il 60 per cento delle celle non è però più agibile: nel corso della rivolta sono stati bruciati i materassi, e danneggiati gli infissi. Una parte dei carcerati sarà perciò trasferita ad altri istituti di pena.

Sottomarino nucleare Usa urta il fondo a sud della Sardegna

WASHINGTON — Un sottomarino americano a propulsione nucleare ha urtato il fondo mentre al largo della costa meridionale della Sardegna ma ha potuto rientrare mercoledì alla base della Maddalena, navigando in superficie con i propri mezzi.

Un portavoce della marina da guerra americana ha detto che il sottomarino, l'Uss Ray di base a Charleston (Carolina del Sud), ha urtato il fondo mentre navigava in immersione.

Alla Maddalena — ha detto l'ufficiale — sarà attentamente ispezionato. Il reattore nucleare — ha aggiunto il portavoce, comandante Douglas McCarrach — non ha risentito dell'urto sul fondo, e il sistema propulsivo nucleare non ha subito danni. Tre marinai hanno riportato lesioni di poco conto.

IL PAESE

Bologna: non deve esserci violenza

di Filippo Barbano

C'è repressione in Italia? Oppure nel nostro Paese c'è abbastanza libertà perché, con scarsa maturità democratica, essa diventi arbitrio e licenza?

La violenza può venire dalle cose. La repressione è intenzionale. Essa viene dalla volontà di impedire con la forza l'espandersi di una azione contraria. Sentirsi repressi può essere situazione di molti: donne, uomini, giovani, artisti, intellettuali. Essere repressi è condizione di tutti, oggi.

Siamo tutti repressi se, per esempio, il lassismo nazionale, la sciatteria che da noi è ormai istituzionalizzata ci costringono a subire le più insopportabili situazioni: si specula sui terremoti, si lasciano evadere prigionieri, non si viene a capo di nessuna colpevolezza per quanto macroscopica, visibile e così via.

Naturalmente il raduno di Bologna ha motivi più circostanziati. La repressione di cui si parla, a causa della quale si temono provocazioni e scatenamenti, non è tanto la conseguenza, a volte cieca e fatale, ma non per questo inevitabile, dell'ordine o del disordine sociale. Per i convenuti nella «rossa» Bologna, la repressione è l'esito che essi ritengono calcolato, tramato e quindi intenzionale, di una azione volta a impedire, a soffocare il dissenso, la critica, l'autonomia politica.

La scelta di Bologna ha due ragioni: le agitazioni universitarie che vi si svolsero il marzo scorso e il deliberato proposito di chiamare il pci in prima persona a rendere conto per sé e per gli altri del suo atteggiamento contro i dissenzienti. Tutti, però siamo coinvolti.

Che cosa vogliono ottenere gli «autonomi» a Bologna? Un esame autunnale di riparazione per i presunti responsabili, oppure la loro bocciatura solenne, la gogna per i politici repressori? Se succederà qualche cosa — come io non credo — ci sarà una controazione che gli autonomi chiameranno «repressione».

E se tutto andrà per il meglio? Non ci sarà per questo repressione? No, in quel caso, per chi l'avesse voluta. Mi dà tuttavia da pensare il fatto che la repressione ha radici diffuse: essere represso dall'arbitrio dei potenti, dall'impunità dei disonesti; sentirsi represso dallo stato di emarginazione nel lavoro, nella politica. Di qui nascono autonomi ed ultras.

DOPO LA MORTE PER TROPPO SESSO DELLA GIRAFFA VICTOR

Animali: chi ama di più

BRUNO GHIBAUDI

ROMA — «Victor», lo splendido esemplare di giraffa maschio morto l'altro ieri nello zoo di Marwel Park (Inghilterra meridionale) proprio mentre, con l'aiuto di una imbracatura speciale veniva rialzato dal terreno sul quale era rimasto misteriosamente immobile per sei giorni, rischia di passare alla storia animale con un'etichetta immeritata. E cioè come una vittima del sesso. Victor è infatti rovinato al suolo mentre tentava di amoreggiare

Un movimento maldestro gli ha fatto perdere l'equilibrio e dopo la caduta è rimasto inchiodato a terra, con le zampe posteriori bloccate dalla paralisi e il lungo collo oscillante nell'aria alla ricerca sempre più affannosa di un soffio vitale che si affievoliva di giorno in giorno. Poi, anche il collo si è stancato di cercare, la bocca ha rinunciato al cibo e il collo ha ceduto di schianto.

«Troppo sesso, siam giraffe!» ha scritto qualcuno, parafrasando il titolo di una nota commedia musicale e cercando di accreditare l'idea che Victor era crollato spossato per un numero eccessivo di prestazioni amorose. Ma è una immagine senza senso. Il maschio della giraffa non è un Casanova della savana, a meno che il suo equilibrio psichico e comportamentale non venga sconvolto dalla nevrosi della prigionia e spinga l'animale a cercare in un numero anormale di accoppiamenti lo sfogo per una emotività alterata e irrefrenabile.

In libertà, il maschio è monogamo e rimane legato alla sua compagna per tutta la vita, accoppiandosi con essa soltanto quando è in calore e cioè ad intervalli fra i 17 e i 20 mesi. Gli etologi affermano che le giraffe sanno utilizzare bene e altrimenti le loro energie, impegnate come sono a guardarsi costantemente intorno alla ricerca del leone o a lottare (se maschi) a tremendi colpi di testa per la difesa del-per una settimana all'anno e con una sola femmina, la compagna o per mantenere il potere nel branco.

Abitudini sessuali ben diverse caratterizzano invece altri animali, e in particolare il leone. Il re della foresta fa l'amore soltanto ma lo fa ad un ritmo che meriterebbe l'applauso di un latin lover. La giostra nuziale avviene in questo modo. Il leone e la leonessa camminano insieme nella radura. All'improvviso, la femmina, incomincia a dare segni di eccitazione, si rotola per terra e, con gesti e mugolii, invita il compagno all'accoppiamento.

Prontissimo, il maschio le salta addosso senza preamboli, ma conclude in solo due o tre secondi. Poi la coppia si rialza e riprende tranquilla la passeggiata. Venti minuti dopo, la scena si ripete. E con lo stesso ritmo continua per una settimana.

Una durata altrettanto fulminea dell'accoppiamento la si rileva nei ruminanti. Orsi e canguri, invece, vogliono fare le cose per bene e restano uniti alla femmina per almeno tre quarti d'ora, con tre o quattro orgasmi. Per i furetti, l'accoppiamento dura più di due ore. Buon maratoneta dell'amore è la chiocciola, la comune lumaca.

Questo mollusco è bisessuale e possiede cioè tanto l'organo sessuale maschile quanto quello femminile. E quando decide di fare l'amore — e di solito lo fa almeno ogni volta che piove, data l'azione stimolante della pioggia — si avvinghia autarchicamente in un amplesso lunghissimo, che dura alcune ore. Il record della durata sembra però spettare al granchio corista. Questo crostaceo si nasconde sotto la sabbia, aspetta che una compagna gli passi vicino, l'aggredisce all'improvviso, la immobilizza con le pinze, la rovescia e ne abusa a sazietà, pare per giorni e giorni.

L'Oscar per la libidine, se gli animali ne fossero davvero toccati, spetterebbe però alle scimmie. In un branco se ne vedono davvero di tutti i colori. A giudicare dalla frequenza dell'accoppiamento del capobranco con tutte le femmine o di quelli degli altri maschi con le componenti il loro harem riservato, si direbbe che in questi primati — quando vivono in libertà — l'accoppiamento costituisca lo scopo principale della loro esistenza. E nella foja ossessiva i maschi non risparmiano nessuno: mogli, madri, sorelle, padri, fratelli e amici di passaggio.

Anche tori e caproni non vanno per il sottile, e in carenza di femmine rivolgono le loro attenzioni ai maschi più giovani, che sono costretti a subire la prepotenza dell'autorità. Ma questo è un costume che dal tempo dei tempi è ben conosciuto anche dagli uomini.

Matrimonio in carcere

LA BELLA E IL BOSS

CUNEO — Dopo tante conferme e successive smentite, la notizia ora è definitivamente confermata: Francesco Turatello, alias Francis «faccia d'angelo», boss della malavita milanese, si sposa con Maria Mazzulli, una bella commessa di Carugate, in provincia di Milano, che ha 23 anni, lavora in un supermercato e che il Turatello conobbe otto anni or sono. La cerimonia si svolgerà nel carcere di Cuneo dove Turatello è attualmente detenuto, domenica prossima alle 11,30, con rito civile. Si dice già che sarà fastosa.

IN LIGURIA (E ANCHE IN PIEMONTE)

Il settembre più freddo dall'inizio del secolo

Mai così freddo da sessant'anni. La notizia arriva da Genova, dove ieri, alle sette del mattino, la temperatura minima è risultata di 10,7 gradi. «E' un valore — sostengono i meteorologi liguri — che negli ultimi 60 anni si è verificato soltanto una volta, precisamente il 30 settembre del 1974, e al di sotto del quale non si è mai andati, naturalmente con misurazioni fatte in prossimità del mare. Nel 1960, 1936, 1925, si sono avute delle minime abbastanza basse, ma sempre uguali o superiori agli undici gradi. Il freddo di questi giorni — siamo addirittura nei valori medi di novembre — è da mettere in relazione con l'afflusso di aria fredda proveniente dall'Europa nord-orientale».

Un record poco invidiabile, quello di Genova, ma relativo. Se al mare si sono inaugurate in anticipo le prime maglie pesanti, infatti, a Torino ed in altre città dell'interno la temperatura è scesa ad un livello ancora più basso.

«Ieri è stata la giornata più fredda di tutto settembre — conferma il professor Barla, direttore del Centro meteorologico regionale — in quanto la temperatura minima si è aggirata sui 7,8 gradi. Una situazione decisamente anomala, dunque, anche se non proprio eccezionale».

Qualche dato di paragone: nel '76 la minima del 21 settembre fu di 10,9 gradi, nel '75 di 18, nel '74 di 12,7-13, nel '72 di 8,5. Nel 1971, la punta più bassa. Il termometro scese il 18 settembre a 6,2 gradi: a due o tre giorni di distanza, però, la temperatura si ristabilì a livelli più accettabili.

Come saranno gli ultimi giorni di settembre? Secondo gli esperti, è concesso qualche ottimismo. Al mare, la situazione barica che attualmente blocca l'effetto temperante del mare dovrebbe migliorare sin dalle prossime ore. In Piemonte e in Lombardia, se il sole continuerà a negarsi, la temperatura si addolcirà invece grazie al cielo nuvoloso steso «a coperta» sopra le città.

Finto medico visita donne

TRENTO — Non sempre il camice del medico è usato per scopi professionali. Un tecnico del laboratorio d'analisi degli Ospedali Riuniti di Trento, Tommaso Daffinà, 26 anni, ha messo in atto uno stratagemma che gli è costato una condanna in tribunale a un anno e dieci mesi di reclusione: per avere la possibilità di «visitare», alcune belle donne ricoverate in ospedale si è improvvisato ginecologo. Nella notte tra il 25 e il 26 giugno ha indossato il camice del medico di turno e ha «iniziato» un'ispezione nei reparti. Un'occhiata a una paziente, la «visita» accurata e approfondita a un'altra: il tutto accompagnato da considerazioni e apprezzamenti sulle ammalate

il nuovo multistrato materasso DORSAN®
ti mantiene dritto fino a 90 anni

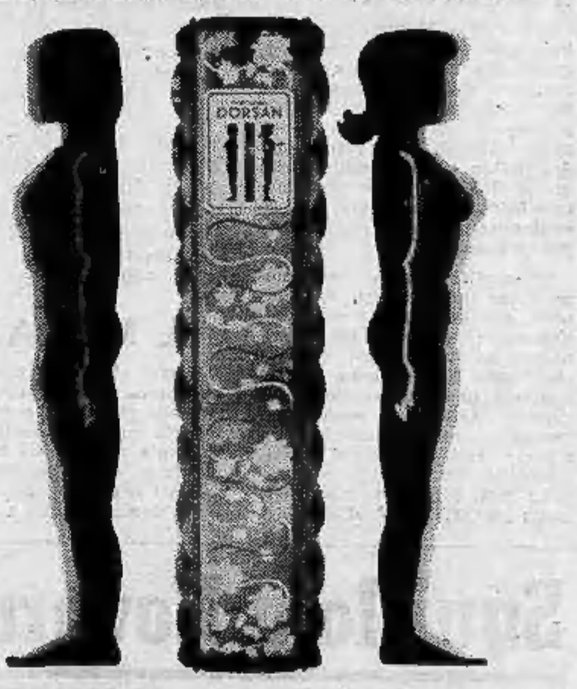

ESCLUSIVISTI IN TORINO
• FERRI C.Giulio Cesare 369
• SUPERMATERASSI C.Giulio Cesare 27
• SUPERMATERASSI Via Cibrario 73

UNIVERSITÀ INTERNAZIONALE
Anno Accademico 1977-'78
CORSI
DI AGGIORNAMENTO E FORMAZIONE PROFESSIONALE DEI QUADRI AZIENDALI
■ GESTIONE PRODUZIONE ■ MARKETING
■ CONTROLLO E FINANZA ■ PERSONALE
Durata: 14 novembre '77 - marzo '78
Orario: dalle ore 19 alle 21, due e tre sere la settimana
Chiusura iscrizioni: 31 ottobre 1977
Per informazioni
Università Internazionale degli Studi Sociali
Torino - Via Valfrè 4 - Telef. 533.787 - 544.065
Milano - Piazza del Liberty 4 - Telef. 700.382 - 709.167

OGGI IN BORSA

in rialzo
stabile
in ribasso

LE AZIONI A TORINO

	21-9	22-9
ALIMENTARI		
Alivar	860	860
Eridania	1740	1740
Florio	598	600
Unidal	—	—
Romana Zuccheri	180	180
Venchi Unica	—	—
BANCARIE		
Banco Roma	9950	9950
Comit	12300	12300
Credito It.	1620	1601
Interbanca priv.	12000	11875
Mediobanca	44000	43200
CEMENTI - CERAMICHE		
Ceramica Pozzi	1000	1000
Eternit	630	630
Eternit pref.	1400	1400
Fornaci Riunite	2500	2400
Unicem	3590	3590
CHIMICI - IDROCAR. - GOMMA		
ANIC	218	220
Italgas	699	686
Liquigas	111 50	108
Liquigas priv.	102	100
Mira Lanza	25300	25300
Montedison	235	246
Monted. Gemina	214	208
Paramatti	1100	1080
Pirrel	415	380
Rumianca	1870	1850
SAFFA	4660	4660
SAIAG	1480	1480
Schiapparelli	585	585
COMMERCIALI		
Rinascente	51	50 50
» priv.	34	34
Silos Genova	1760	1760
IMMOBILIARI		
Beni Imm. It.	398	365
Beni Imm. It. priv.	225	225
Beni Stabili	2290	2340
Cond. Acqua Roma	715	715
Generale Imm.	86	82
Imm. Agr. Vittoria	4680	4680
Isvim	2475	2475
Risanamento	3950	3950
ASSICURATIVE		
Ass. Milano	7600	7500
» » priv.	3550	3500
Latina	600	600
Latina priv.	420	420
Generali	37900	37600
RAS	60550	59750
S.A.I.	5020	4901
Toro Ass.	8100	8080
Toro Ass. priv.	4240	4270
COMUNICAZIONI		
Alitalia priv.	870	870
Autostrada To-MI	1140	1140
Fer. Co.	252	258
Italcable	2570	2570
N.A.I.	1010	900
SIP	1555	1553
Torino-Nord	132	133
FINANZIARIE		
Bastogi *	665	640
Finsider	111	104
GIM	2150	2060
IFI priv.	2542	2500
Ifil	4260	4260
Invest	1870	1815
La Centrale	5620	5525
Mittel	1040	1040
Piemonte Finanz.	2495	2450
Pirelli & C.	2180	2170
Pirelli S.p.A.	1152	1132
S.A.R.O.M. fin.	875	875
S.I.F.A.	595	595
S.M.E.	255	255
STET	1863	1828
ELETTROTEC.		
M. Marelli priv.	548	545
Marelli & C.	210	210
Pan Electric	—	—
MECCANICI - AUTOM.		
FIAT *	2065	—
» priv. *	1524	—
Castagnetti	1380	1380
Ginadini	3348	3320
Graziano & C.	940	980
Nebiolo	300	300
Olivetti	1010	1010
» priv.	905	892
Westinghouse	5700	5700
MINERARIE METALL.		
Dalmine	445	430
Fornara & C.	725	725
Italsider	145	139
Metalli	2250	2250
Talco & Grafite	28100	28100
Terni	125	120
CARTARIE - EDITOR.		
Burgo ord.	5950	6000
» priv.	3280	3000
Cartiera Italiana	200	200
TESSILI		
Cot. Cantoni	3950	—
Fisac	1250	1230
Borgosesia S.p.A.	1890	2810
Borgosesia Risp.	2800	2900
Montedison Fibre	13	15
» » pt.	18	18
Viscosa	780	725
» priv.	530	505
DIVERSI		
Acque pot. TO	681	681
Ciga	865	865
CIR	8155	8150
Pacchetti	48	48
OBBL. CONV. A TERMINE		
B.U. 73/83 7%	66 20	66 20
G.I.M. 73-78 7%	73 30	73 30
Pirelli 68/84 5%	71 —	71 —
Med. Fingest 7%	100 —	100 —
Med. C. Erba 7%	67 30	67 30
» Viscosa 7%	78 50	78 50
Med. S. Spirito 7%	81 —	81 —
Med. Montefibre 7%	63 50	63 50
Metalli 67 6%	72 30	72 30
Liquigas 7½ '70	66 80	65 80
» » '71	64 80	64 80
» » '72	64 80	64 80
» 7% '73	62 30	62 30
Iri Stet 7 %	79 —	79 —

* Titoli a contrattazione continua: ultimo prezzo fatto.

REDDITO FISSO A TORINO

	21-9	22-9
VALORI DI STATO		
Rendita 5%	77 80	77 80
Redimibile 3½%	97 50	97 50
Ricostruz. 3½%	94 —	94 —
» 5%	96 70	96 70
Pr. R. 5% Trieste	94 10	94 10
Rif. Fond. 5%	96 —	96 —
Pr. R. 5% Tr. '54	94 10	94 10
Pr. Ed. Sc. 5½ '67	79 —	79 —
» » '68	77 25	77 25
» » '69	75 50	75 50
» 6% '70	79 50	79 50
» » '71	80 —	80 —
» » '72	79 —	79 —
» 9% '75	89 —	89 —
» » '76	—	—
B.T.N. 5% '77	—	—
» » '78	96 05	96 —
» 5½% '79	91 80	91 45
» » '80	84 80	84 80
» » '82	77 —	77 —
B.T.O. 7% '78	96 80	96 80
» 9% '79	93 40	93 20
» » '79 II	91 70	91 70
» » '80	90 65	90 85
OBBLIGAZIONI		
ENEL 6% '65 I	78 —	78 —
» » '65 II	79 50	79 30
» » '66 I	74 925	74 80
» » '66 II	72 —	72 20
» » '67	71 80	71 80
» » '68 I	69 60	69 60
» » '68 II	67 30	67 30
» » '69 I	67 60	67 45
» » '69 II	65 95	65 95
» 7% '70	82 70	82 80
» » '71	79 20	79 30
» » '72 I	76 40	76 70
» » '72 II	66 16	66 16
» » '73	66 —	66 20
» » '74 ind.	106 98	107 —
» 10% '75	90 50	90 60
» Europa 6%	89 70	90 10
IRI 6% '54	81 80	82 20
» » '65	78 20	78 20
» Alfa 7% '70	68 —	68 —
Satap 3½% '65	53 —	53 —
» » '67	53 90	53 90
Autostrade 6% '68 I	69 80	69 80
» » '68 II	71 —	71 —
» » '69	65 90	65 50
» 7% '71	73 10	75 50
» » '72	73 40	73 40
» » '73	68 60	68 60
OO.PP. 5%	60 10	60 10
» 5½%	60 80	60 80
» 6%	59 75	59 75
» 7%	61 30	61 30
» '74 8%	61 20	61 20
» '75 8%	61 —	61 —
» I.St. 7% P	69 80	69 80
» » » 2°	68 60	68 60
» » » 3°	68 40	68 40
» » » 4°	68 —	68 —
» » » 5°	68 20	68 20
» » » 6°	68 80	68 80
» » » 7°	68 20	68 20
» » » 8°	70 —	70 —
OO.PP. I.ST. 8% 8°	81 —	81 —
» Anas 6% '66	59 —	59 —
» » 7% '72	61 50	61 50
» Aut. 6% 1°	59 —	59 —
» » 7% 1°	60 50	60 50
» » » 2°	60 80	60 40
FF.SS. 6% '65 I	76 50	76 50
» » '65 II	74 —	74 —
» » '66 I	71 50	71 50
» » '66 II	71 75	71 75
» » '67	71 —	70 35
» » '69 I	66 —	66 —
» » '69 II	79 90	79 90
» » '70	66 —	66 —
» 7% '71	69 50	69 50
» » '72 I	70 —	70 —
» » '72 II	68 30	68 30
A.F.S. 6% '67	70 50	70 50
» » '68	69 10	69 10
» » '69	66 70	66 70
» 7% '70	69 80	69 80
» » '71	76 80	76 80
» » '72 I	76 80	76 80
» » '73	80 —	80 —
» 8% '74	88 —	88 —
» 8% '75	91 —	91 —
P.Verde 6% Sp. 1°	78 30	78 30
» » » 2°	77 30	77 30
» » » 3°	73 20	73 20
» » » 4°	74 20	74 20
» » » 5°	72 20	72 20
» » » 6°	69 60	69 60
» » » 7°	67 80	67 80
» » » 8°	67 80	67 80
» 7% I	73 —	73 —
» » II	69 80	69 80
Istituto vent. 5½%	87 50	88 40
» » 6%	71 75	71 70
» » 7% 1°	68 —	68 —
» » » 2°	64 80	64 80
» » » 3°	64 —	64 —
» » » 4°	64 50	64 50
» » » 5°	64 60	64 60
» » » 6°	66 —	66 —
IMI 7% XXVIII	73 40	73 20
» » XXIX	72 10	72 10
» » XXX	97 —	97 —
» » XXXI	92 —	92 —
» » XXXII	82 —	82 —
» » XXXIII	71 65	72 —
» » XXXIII op.	93 —	93 —
» » XXXIV	67 40	67 40
» » XXXV	74 50	74 50
» » XXXVIII	64 75	65 —
» » XXXIX	70 —	70 —
» » XL	93 50	93 50
IMI XLI 8%	68 80	68 20
» XLII 8%	67 80	67 80
» XLIII 8%	80 30	80 30
» XLIV 8%	—	—
» XLV 8%	79 10	79 10
» s.s. '64 I.V.	80 20	80 30
Eni Sud 6% '64 2°	92 20	92 20
Fiat 5½% '60	88 50	88 50
Olivetti 7% '58	95 20	95 20
Olivet. 6½% '59	94 50	94 50
» 5½% '62 1°	82 90	82 90
» 5½% '62 2°	85 90	85 90
It. Gas 5½% '61	80 —	80 —
Rumianca 5½% '60	95 20	95 20
» » '62	87 —	87 —
Viberti 7% '59 I	92 50	92 50
» » » II	91 —	91 —
Fornara 7% '56	—	—
RIV 5½%	66 20	66 20
Lancia 5½% '60	95 50	95 50
» » '62	87 50	87 50
Fergat 8%	79 —	79 —
Torino-Savona 5½	84 30	84 30
Fr.G.S.Bern. 5½	80 50	80 50
Cart. It. 5½ '62	77 50	77 50
Eveim. 6% '64 9°	90 70	90 70
» » » 10°	90 50	90 50
» » '65 11°	86 70	86 70
» » '66 12°	84 —	84 80
» » '67 13°	81 —	82 50
» » » 14°	78 90	79 80
» » '68 15°	79 20	79 20
» » '69 16°	78 —	78 —
» 7% '70 17°	77 50	77 50
» » '71 18°	75 20	75 20
» » » 19°	72 —	72 —
» » » 20°	70 60	71 65
» » » 21°	70 40	70 40
» 9% » 22°	87 80	87 80
Torino 6% '52	80 20	80 20
» Acqui 5½ '60	72 05	72 05
» » » '62	—	—
S. Paolo 5%	85 —	85 —
» 6% conv.	63 45	63 45
» 6%	63 40	63 40
» O.P. 6% conv.	60 50	60 50
» » 6%	60 50	60 50
Credito Fond. 5%	72 60	72 60
C.I.S. 7% '70	78 60	78 60
» » '71 1°	76 —	76 —
» » » 2°	75 —	75 —
» » '72	69 —	69 —
» » '73	72 —	72 —
C.F.Piem. V.A. 6%	63 40	63 40
OBBL. IN VALUTA ESTERA		
Enel 7½% (1)	70 —	70 —
OBBLIGAZIONI CONVERTIBILI		
Beni Imm. It. 7%	65 90	65 90
Imm. Roma 6%	—	—
IRI Stet 7%	78 50	78 50
Rumianca 6%	109 70	109 70
Pirelli S.p.A. 5%	70 80	70 80
Med. Fingest 7%	99 50	99 50
Med. C. Erba 7%	67 —	67 —
» Viscosa 7%	78 —	78 —
Med. Sip 7%	78 50	78 50
» S. Spirito 7%	80 80	80 80
» Montefibre 7%	63 30	63 30
Metalli 6%	72 —	72 —
Liquigas 7½% '70	66 50	65 50
» » '71	64 50	64 50
» 7½% '72	64 50	64 50
» 7% '73	62 —	62 —
GIM 6%	73 —	73 —

Regresso accentuato

TORINO — Mercato molto debole con attività in netto regresso. Si è accentuata la pesantezza delle quotazioni che già nella seduta di ieri aveva provocato notevoli sacrifici ai prezzi. Deboli tutti i comparti del listino con i venditori che preso il sopravvento sin dalle fasi iniziali non hanno trovato contropartita che a livelli sempre più bassi.

Le perdite più incisive si sono avute nel comparto dei chimici, dei finanziari e degli assicurativi; soltanto Ifil, Toro privilegio, Beni Stabili e qualche titolo locale hanno potuto ricevere qualche marginale recupero. Contrasti anche nel comparto obbligazionario con alterne oscillazioni dei corsi.

BORSA CONTINUA — Fiat ord.: 2041, 2041, 2038, 2038, 2045; priv.: 1513, 1513, 1515, 1513, 1543. Fixing Ifil priv.: 2510; fixing Generali 37.350 offerta, 37.750 denaro; Borgosesia risp.: 2880; Saffa risp.: 4150; Liquigas risp.: 100; diritti Generali grat.: 7450.

Quotazioni delle valute estere nel mercato parallelo: sterlina oro nuova 43 mila-45.000; sterlina oro vecchia 39.500-41.500; marengo svizzero 37.000-40.000; sterlina carta G.B. 1530-1560; dollaro Usa 875-895; marco tedesco 376-386; franco svizzero 365-375; franco francese 176-183; oro fino 4330-4430; argento 125-145.

A MILANO

Scarsa attività di mercato. La mancanza di iniziative, è da qualche giorno la regola e, come già era stato segnalato ieri, la quota ricente, sia in termini di prezzo che di volume di transazioni effettuate, della carenza della domanda, che a sua volta riflette, tra le altre di varia natura, anche preoccupazioni di ordine strettamente economico, quali sono quelle derivanti dal rallentamento produttivo.

In apertura, infatti, il listino si è assestato su basi generalmente deboli. Queste quotazioni sono state sostanzialmente confermate nel corso della giornata fin verso la chiusura, allorché notizie sull'accordo per l'operazione Fiat-Algeria hanno consentito al mercato di ripresentarsi con spunti di vavicità sui titoli direttamente interessati.

Ecco le quotazioni:

Abeille 10500; Aedes 1380; Alitalia 901; Alivar 949; Alleanza 28450; Anic 203,50; Assicuratr. 133010; Autostr. To-Mi 1100; Bastogi 640; B.co Roma 9980; Beni Imm. ord. 374; Beni Imm. priv. 219,50; Beni stabili 2350; Binda 2170; Breda 1785; Brioschi 9620; Burgo ord. 5900; Burgo priv. 3000; Caffaro 276; Cantoni 3790; Carlo Erba ord. 1280; Carlo Erba priv. 620.

Cascami 3300; Cementir 703; Ciga 870; Coge 865; Comit 12.310; Comp. Milano ord. 7550; Comp. Milano pr. 3505; Comp. Toro ord. 7940; Comp. Toro pr. 4201; Cond. acqua 687; Credit 1580; Cucirini 3100; Dalmine 425; De Ferrari 1629; E. Marelli 200; Eridania 1716; Eternit 630; Falk ord. 3300; Falk pr. 2650; Fiat ord. 2051; Fiat pr. 1550.

Finmare 99; Finsider 106; Fisac 1229; Fond. Incendio 5450; Fond. Vita 15660; Generalfin 1002; Generali 37800; Gilardini 3350; Gim 2080; Ginori 195; Ifil pr. 2499; Ifil 4300; Imm. Roma 85; Iniziativa 3570; Interbanca 11805; Invest 1793; Isvim 2300; Italcable 2600; Italcementi 13080.

Italgas 682; Italsider 139; La Centrale 5520; L'Auxiliaire 3320; Lepetit ord. 13330; Lepetit pr. 13.500; Linificio 426; Liquigas 109; Magneti M. 540,50; Magona 1475; Marzotto 990; Mediobanca 43490; Metalli 2245; Mira Lanza 24870; Mittel 1032; Mondadori pr. 711; Montedison ss 256,50; Montedison cs 213,50; Montefibre ord. 13,75.

Nai 950; Nebiolo 309; Nord Milano 555; Olcese 47; Olivetti ord. 1019; Olivetti pr. 881; Pacchetti 47,25; Pertusola 2810; Pierrel 375; Pirelli e C. 2165; Pirelli Spa 1145; Pozzi ord. 1018; Ras 59.900; Rinascente ord. 50 e 25; Rinascente pr. 35,75; Risanamento 3845; Romana Zuc. ord. 185; Romana zuc. pr. 215; Rotondi 8010; Rumianca 1850.

Saffa 4531; Sai 5090; Sarom 880; Sifa 575; Silos 1790; Sip 1530; Sme 266; Stampati 3920; Standa 2815; Stet 1837; Tecnomasio 286; Terni 115,50; Tosi Franco 6900; Trafilerie 660; Un. Manifat. 12.200; Viscosa or. 735; Viscosa pr. 495; Westinghouse 5701.

A GENOVA

Seduta in netto ribasso, scambi calmi. L'indice giornaliero accusa una flessione dell'1,20%.

Centrale 5525; Generali 37650; Ras 59600; Meridionali 637; Nai 960; Viscosa ordinarie 725; Viscosa privilegiate 520; Finsider 106; Italsider 140; Fiat ordinarie 2039,50; Fiat privilegiate 1515; Sip 1528; Montedison 247.

Squillo a Novara

Segue dalla 1ª pagina

richiamato l'attenzione della polizia. Sono state le frequenti apparizioni diurne e serali di auto nei pressi del caseggiato e l'andirivieni di uomini di ogni età a richiamare l'attenzione dei funzionari della squadra mobile della questura. La casa è stata messa sotto sorveglianza ed alla fine una ragazzina di 14 anni è stata avvicinata. Non è stato difficile agli inquirenti farsi raccontare dalla giovane quanto avveniva all'interno della modesta casa.

La ragazzina era stata avvicinata dalle due donne ed invitata a salire nel loro alloggio. Qui avrebbe assistito a qualche scena intima ed invitata a partecipare. « Ho visto che non c'era nulla di male — *avrebbe raccontato in questura* — e così ho continuato a frequentare la casa ». *Pare che la ragazzina si incontrasse con più uomini durante la giornata.* « Ogni volta che facevo l'amore — *continua il suo racconto* — le due donne mi facevano qualche regalino. Solo rare volte ho ricevuto dei soldi. Più tardi sono venute altre giovani della mia età e tutto è andato avanti tranquillamente sino ad ora ». *Pare che le tariffe andassero dalle 20 alle 100 mila lire.*

Dopo la confessione della giovane non ci sono stati più dubbi e gli inquirenti hanno invitato le due donne in questura per contestare loro i reati di induzione e favoreggiamento della prostituzione, con l'aggravante della giovane età. Isabella Rattazzi e Maria Teresa Sempi hanno negato ogni cosa affermando che erano soltanto loro a ricevere uomini e che le ragazzine non erano mai entrate nella loro abitazione. Inutile aggiungere che non sono state credute e sono finite in carcere.

PARTITA A SCACCHI CON DUE CAMPIONI A TRANSISTORS

E COSÌ IL COMPUTER "FISHER„ BATTE IL COMPUTER "SPASSKY„

TORONTO — Quando scriveva la sua « Partita a scacchi » Giuseppe Giacosa non poteva certo immaginare che dopo meno di un secolo il suo Paggio Fernando sarebbe stato soppiantato da un computer e che qualche anno più tardi anche alla scacchiera si sarebbero accostate macchine piene di transistors e di circuiti integrati, capaci di confrontarsi fra di loro come giocatori in carne ed ossa. L'ultima dimostrazione di questa straordinaria realtà è stata data pochi giorni fa a Toronto (Canada), nel campionato mondiale di scacchi fra cervelli elettronici. Ha vinto il computer americano Cyber 176 con programma « Chess 4,6 » battendo il campione mondiale in carica, il programma sovietico « Kaissa », al termine di una partita durata circa 4 ore.

Il segreto della vittoria è stato un programma — e cioè un pacchetto d'istruzioni — che di volta in volta consentiva al computer americano di scegliere la mossa più vantaggiosa fra le circa 400 mila possibili. Ad indottrinare il computer, cioè a preparargli le istruzioni operative che gli consentano di muovere sempre meglio dell'avversario, provvedono i migliori matematici e giocatori di scacchi di tutto il mondo. La prima fase è quella di tradurre le conoscenze del gioco in una serie di notazioni matematiche comprensibili dal computer. La seconda fase consiste nell'insegnare al computer che le regole generali appena imparate possono anche essere disattese quando le circostanze lo consigliano.

Per questo i principi-base inseriti nel programma sono soltanto una ventina, mentre arrivano ad oltre 400 mila i modelli-base ipotizzati dopo un certo numero di mosse nelle varie fasi di una partita e alle quali il computer può ispirarsi per l'apertura, per le mosse della fase centrale e per quelle del finale. A vincere sarà il computer con il programma più intelligente e più efficace.

b. gh.

Sfida alla morte impedita dalla polizia

HEIDELBERG — La sfida alla morte del dottor Pierre Bastien, che aveva deciso di mangiare pubblicamente alcune " amanite falloidi " per dimostrare l'efficacia di un antidoto da lui scoperto, è stata bloccata ieri dalla polizia tedesca. Il dott. Bastien si era recato a Heidelberg perché un noto micologo docente presso l'università di questa città, il prof. Faulitsch dubitava della riuscita.

Fallisce il rapimento

SASSARI — Un sequestro di persona è fallito in mattinata nelle campagne di Bonorva, in provincia di Sassari. Due fratelli, entrambi allevatori, sono stati bloccati da alcuni malviventi armati e mascherati, mentre in auto si accingevano ad entrare nella loro azienda agraria. I fuorilegge sono saltati addosso a Luigi Pinna che stava aprendo il cancello di accesso all'azienda e lo hanno immobilizzato. Il fratello, è riuscito a fare marcia indietro ed a fuggire. I banditi hanno obbligato Luigi Pinna a seguirle a piedi. Poi lo hanno rilasciato.

TORINO CRONACA

SEMPRE PIU' AFFOLLATO L'"ETERE" TORINESE

I pirati della tv

Francesco Barbero

Emilio Barroero

E' possibile rendersi responsabili di «ratto» di frequenze? Secondo la denuncia presentata lunedì scorso all'Escopost dal titolare di un ripetitore privato installato a Corio Canavese e funzionante senza problemi da quasi tre anni, sembrerebbe di sì. «Rapitore» di turno sarebbe una nuova televisione «indipendente» torinese, la TvC, che da circa un mese emette dal Colle della Maddalena segnali di prova sul «canale» 38.

Sabato scorso la TvC è passata inopinatamente a trasmettere, con potenza tale da «coprire» tutti gli altri segnali, sul più conveniente (per motivi tecnici) canale 44, pacificamente e regolarmente occupato appunto dai programmi di Tv Capodistria irradiati dal ripetitore di Corio in buona parte del Canavese e parzialmente anche a Torino.

«Quando abbiamo installato il trasmettitore — *dice il titolare Francesco Barbero* — facendo regolare richiesta al ministero per l'occupazione del canale 44, ci siamo assunti tutta una serie di responsabilità nei confronti degli utenti di quella zona, che si sono fatti installare antenne e amplificatori proprio per ricevere le trasmissioni di Capodistria. Molti infatti sono immigrati friulani o jugoslavi, che hanno tutti i motivi per preferire quei programmi a quelli italiani. Da sabato siamo sommersi da telefonate di protesta, ci ritengono responsabili di quel maligno segnale perturbatore che impedisce loro di vedere la televisone».

E' necessario spiegare a questo punto che l'iniziativa del ripetitore di Corio è partita da un gruppo che fa capo all'Associazione installatori di apparecchi tv: garantendo quotidianamente una trasmissione particolarmente gradita nella zona si sono procurati una numerosa clientela che ora però, ignara dei misteri tecnici e legali che regolano l'intrecciarsi nell'etere delle emissioni radiotelevisive e privata di quello che ritiene un diritto sacrosantamente acquisito, tumultua e protesta arroventando il telefono di Francesco Barbero.

«Non abbiamo nulla contro le tv private, anzi — *spiega, a nome dell'Associazione installatori, Emilio Barroero* — ma questo è un vero e proprio "furto" di frequenze, e come tale lo abbiamo denunciato all'Escopost. Siamo sicuri di avere la legge dalla nostra parte, comunque siamo disposti a un accomodamento: TvC dovrebbe o ridurre la potenza dei suoi segnali o impegnarsi a trasmettere anche lei Capodistria nelle stesse ore in cui la irradiamo noi. Poiché occupiamo in media tre ore al giorno, avrebbe tutto lo spazio disponibile per i suoi programmi. Proprio in questa prospettiva abbiamo preso contatti, ma senza molte speranze».

Nell'impalpabile intrico di onde hertziane che affollano ormai l'intera fascia di frequenze disponibile rischia dunque di scatenarsi una «guerra» fra tv private, la «pace» si firmerà forse in nero sul bianco delle carte bollate, dopo molte escursioni nel meno etereo intrico delle leggi che regolano confusamente la materia.

m. sp.

CONVEGNO SULLA "PARITA' NEL LAVORO"

DONNE IN TRINCEA

L'Udi di Torino (Unione donne italiane) ha organizzato un pubblico dibattito da tenersi sabato prossimo 24 settembre, a Palazzo Lascaris, via Alfieri 15, sul tema: «Le donne: quale parità in materia di lavoro?». E' questo un argomento di scottante attualità, anche perché il testo di legge sulla parità uomo-donna nel lavoro è già stato approvato dalla Camera, ma non dal Senato: «Per colpa del presidente Fanfani — dicono all'Udi —. Ha voluto rinviare il dibattito perché sa che questa è una legge di importanza fondamentale, che può contribuire a cambiare in modo radicale gli attuali, ormai inaccettabili rapporti sociali e di coppia tra i due sessi».

Mara, insegnante trentenne, e Tiziana, 25 anni, operaia in una fabbrica di sottaceti, anticipano a grandi linee quelli che saranno gli argomenti di discussione sabato prossimo a Palazzo Lascaris, con inizio alle ore 15: «Autonomia finanziaria, e cioè possibilità di lavoro e buste paga non inferiori a quelle dell'uomo; riforma della scuola e servizi sociali.

«Su questo terreno ci dovremo muovere in futuro — *spiega Mara* —, la legge sulla parità nel lavoro mi va bene ma tutta l'organizzazione sociale deve trasformarsi, per poter finalmente parlare di emancipazione femminile. Non dimentichiamo che il testo approvato alla Camera riguarda soltanto il 19% delle donne italiane, tutte le altre non sono considerate lavoratrici».

Si discuterà anche di sviluppi futuri, dunque, senza però perdere di vista la validità di una legge che potrà essere impugnata da molte donne come strumento di difesa, nel caso assai probabile (purtroppo) che si ripetano, anche dopo l'attesissima approvazione del testo da parte del Senato, le solite, ingiuste discriminazioni nei confronti del «sesso debole».

«Assunzione uguale per tutti — *dice Tiziana* — vuol anche dire che spariranno per sempre inserzioni di questo tipo: "Cercasi dattilografe e programmatori"; ma chi l'ha detto che l'uomo non può fare il segretario di azienda e la donna non sa programmare?».

Quali sono le donne più sensibili al discorso che l'Unione donne italiane porta avanti da circa 30 anni?

«Le operaie — *risponde Tiziana* — quando prendono coscienza non le ferma nessuno. Loro sono abituate a strappare tutto con i denti, hanno capito da tempo quali sono i diritti irrinunciabili delle lavoratrici. Nelle assemblee di fabbrica, spesso le operaie dimostrano di saper riflettere più delle impiegate».

«Tutt'altro discorso va fatto per le insegnanti — *interviene Mara* —, molte mie colleghe lavorano soltanto per integrare lo stipendio del marito e se potessero, se ne starebbero tranquillamente a casa. Ad una di loro ho chiesto se si interessava di problemi femminili: "No", ha subito risposto, "non vedo perché dovrei: ho tre figli maschi...". Queste donne non rinuncerebbero mai, in favore del marito, ai permessi in caso di malattia dei figli: pensano che gli uomini non siano adatti ad occuparsi della cura dei figli e della casa».

Registriamo infine una presa di posizione dell'Udi sul discorso del salario alle casalinghe: «La nostra è una battaglia per assicurare il lavoro (stabile, produttivo e qualificato) alle donne, aprendo una prospettiva di socializzazione del lavoro domestico. Questo non significa assolutamente attribuire un salario alla casalinga, inasprendo l'espulsione femminile dall'occupazione e la soluzione individuale del carico familiare, ma lottare per una serie di servizi sociali.

d. p.

CONSIGLIO REGIONALE

LA "GRANDE FATICA" SULL'URBANISTICA

Con una pazienza da certosino i 90 articoli della legge urbanistica regionale vengono passati al vaglio dei consiglieri. Nella mattinata di ieri sono stati esaminati, corretti e approvati i primi cinque articoli; il rito è ripreso stamane, continuerà nel pomeriggio e proseguirà per l'intera giornata di domani. Alla conclusione, con l'approvazione dell'intera legge, si giungerà la prossima settimana, giovedì o venerdì.

La «grande fatica» è quindi appena cominciata; tuttavia i lavori in Consiglio regionale si prestano ad alcune osservazioni. L'importanza della legge è sentita da tutti; pressoché totali le presenze e l'«attenzione». I consiglieri delegati a seguire parola per parola gli articoli e gli emendamenti sono molto attivi e affiatati fra di loro, pur appartenendo a partiti diversi, e le correzioni, anche le più pignole (si è discusso a lungo se mettere una «o» od una «e»), sono motivate non banalmente.

L'impressione immediata è che si cerchi il miglioramento della legge, indipendentemente dalle posizioni politiche. Protagonisti di questa fase sembrano essere l'assessore Astengo, ovviamente; poi i democristiani Picco, Genovese e Bianchi; i comunisti Besate, Bono e Bontempi; il liberale Marchini; con minor successo la repubblicana Vaccarino e il socialista Calsolaro.

Veri punti di dissenso non sono ancora emersi; dalla dc è venuto un «no» solo all'articolo 3, perché non è stato accolto un riferimento più preciso al piano territoriale regionale, che resta un'ipotesi ma non un impegno definitivo. Tuttavia la strada è lunga e dalla collaborazione nel perfezionismo tecnico-politico non è escluso che si passi a divergenze più sostanziali.

c. f.

L'APPUNTAMENTO
CON LA TUA RADIO
F.M. 98,600 MHz
EDITRICE
RADIO MANILA
PER TUTTA LA FAMIGLIA
16 ORE AL GIORNO
IN SIMPATICA COMPAGNIA
Tel. 27.31.95 - 23.25.05

È LA FIDUCIA CHE CONTA
La PELLICCERIA GARINO
offre 500 pellicce pronte da indossare in anteprima della stagione 1977-1978. Importando le pelli direttamente dai luoghi d'origine, possiamo offrire la collezione con
SCONTI SINO AL 50%

	Valore	Ceduto
Visoni maschi Black e Ranch 1ª scelta (lav. lisca di pesce) e mutazioni	2.800.000	1.690.000
Visoni maschi Black trasportati	2.300.000	1.390.000
Foche russe 1ª qualità	890.000	440.000
Visone ranch trasversale	1.100.000	690.000
Castorino p. intera	950.000	590.000
Rat musqué canadese Black	980.000	680.000
Persiano nero 1ª qualità	1.250.000	690.000
Castoro selvaggio canadese 9/10	990.000	560.000
Giacca gatto selvaggio argentino	420.000	230.000
Giaccone Walabi (canguro)	980.000	580.000
Persiano	840.000	350.000
Castorino pelo lungo argentino 3/8	780.000	430.000
Giubbini moda	160.000	70.000
Chicinao (marmotta cinese)	900.000	370.000
Visone asiatico	1.150.000	780.000
Colli volpe azzurra	170.000	85.000

(Iva e tasse a nostro carico). Taglie forti e calibrate. Lavorazione propria accurata. Pagamento anche dilazionato. Modelli esclusivi alta moda.

VIA GARIBALDI, 28
quasi angolo via della Consolata - TORINO
N.B. - Per essere: non vendiamo visoni Black Diamond ma bensì visoni BLACK LAMA

echi di cronaca

Bagno! Bagno! Bagno! Direttamente in fabbrica
tutto l'arredamento del vostro bagno box doccia. Visitateci alla Desi-To Bagno, via Rossini 3, tel. 547.316 e via Castello 26 (zona Barca), tel. 248.479. Richiedeteci il catalogo generale gratuito, sconto reale del 20% su tutti gli articoli.

Centro droga
Tutti i giorni dalle ore 9 alle 19,30 puoi trovare degli amici. Tel. 513.474.

Segretarie d'ufficio stenodattilo e contabili
Istituto Impera
C.so San Martino 2, tel. 518.974, corsi annuali e biennali diurni e serali.

Operatori e programmatori elettronici
Corsi di specializzazione con lezioni teorico-pratiche su elaboratori IBM a dischi e nastri magnetici. Ultimi giorni di iscrizioni. Istituto Impera corso San Martino 2, tel. 518974.

Se vuoi vendere o comperare una casa, va da
CASALEGNO
LA CASA PER TUTTI
CASALEGNO
organizzazione GC
vendite immobiliari
Corso Regina Margherita 7-10124 TORINO
Tel. 88.59.62 - 83.39.04 - 83.94.93 - 85.53.94

perché
tutti gli animali da pelliccia vogliono bene a
Canadian Fur?
Canadian Fur
la pelliccia onesta
VIA ROMA, 242 - TORINO

Giaveno: timori per il "triennio"

Ci sarà o no questo triennio, si chiedono ansiosi genitori, studenti e professori della scuola media superiore di Giaveno. Giovedì 15 settembre a Roma, si era riunito il Comitato tecnico per decidere sull'istituzione del triennio alle scuole medie superiori di Giaveno, sollecitata da una Commissione formata da genitori, amministratori del Comune, dal preside e dal coordinatore della scuola media.

L'on. Picchioni della dc ed il senatore Berti del pci avevano preparato gli incontri con la senatrice Falcucci. Il responso del Comitato sarebbe dovuto pervenire lunedì scorso a Giaveno invece silenzio completo. I trentaquattro studenti che sono iscritti al triennio sono disorientati e temono di perdere l'anno perché negli altri istituti di Torino, le iscrizioni sono ormai chiuse da tempo e le lezioni sono già cominciate.

Bilancio in Valpellice

I SOLITI PROBLEMI: PREZZI ALTI E VIAGGI SCOMODI

Tempo di bilanci in Valpellice, con la fine della stagione estiva. I bilanci, si sa, non fanno che portare alla ribalta i vecchi problemi rimasti insoluti. Non possiamo quantificare l'afflusso dei turisti essendo la valle zona di estivi rimpatrii, sede di poveri pensionati con la seconda (o terza) casa, di ricchi operai cui è venuta a noia Acapulco o meta della domenicale gita «fuori porta». I pochi alberghi e pensioni sono stati comunque frequentati, le varie sagre e manifestazioni popolari che si sono moltiplicate per ogni dove hanno contribuito, forse, ad attutire l'uggia delle giornate piovose.

Quantifichiamo invece facilmente i «vecchi problemi» che sono la mancanza di attrezzature, il qualunquismo delle Pro loco e delle Associazioni commercianti. Quello dei prezzi è uno dei tasti più battuti. Si è ormai invertita la tendenza di qualche anno fa, quando il «turineis» veniva in valle a far la spesa per tutta la settimana; oggi il turista si porta appresso i viveri in quanto in città spende meno. Il commerciante, vendendo meno, pensa bene di aumentare i prezzi per guadagnare di più dando il via a una spirale senza fine, a un conflitto di interessi ormai quasi insanabile.

Diceva un turista scandalizzato: «*Ma come è possibile che a Torino, dove mi servono il caffè con tovagliolino, acqua e latte a parte, l'aperitivo con olive e patatine, il tutto in un ambiente tirato a lucido fra cristalli e specchi, io spenda meno che in questo vecchio bar, dal pavimento scricchiolante, buio, con l'oste tutto sporco che mi porge un bicchiere dalla dubbia pulizia?*». Diciamo intanto, per dovere di cronaca, che quel turista era capitato in uno dei locali più scalcinati, il fatto rispecchia abbastanza la situazione, che pur non arriva a quegli estremi.

Alla seconda riga della lista dei guai leggiamo: comunicazioni. Non è una novità il non funzionamento dei treni: velocità media 50 km/ora (non serve certo il «multanova»), orari sballati, traballanti carrozze dell'anteguerra. Una sola corsa di pullmans collega Torre con Pinerolo. All'interno della valle c'è la «corriera» per Bobbio (250 lire per 3 chilometri) con quattro corse giornaliere, quella per Angrogna e per Rorà con una corsa settimanale. Non sono collegate fra loro San Giovanni, Angrogna, Lusernetta, Bibiana, Bricherasio e l'alta valle, senza contare le numerose frazioni a chilometri di distanza una dall'altra.

E' spesso un'avventura trovare un taxi: in compenso gli automobilisti possono allegramente distruggere il proprio mezzo percorrendo le strade «carrozzabili» che fin dagli Anni 50 non sono più state toccate se non per riempire ogni anno le migliaia di buche che si formano, inevitabilmente, con i primi freddi. Questa in breve la panoramica di quanto la Valpellice offre al turista, e sì che non mancano certo argomenti positivi e ampiamente valorizzabili. Basta, appunto, valorizzarli.

s. a. h.

A BIBIANA

Storia di un morto e un medico indaffarato

A Bibiana un pensionato di 63 anni, Giorgio Martina, stramazza a terra, colpito da infarto. Un fatto purtroppo normale, spesso la morte arriva all'improvviso. Non è più di ordinaria amministrazione, invece, il seguito della storia. Il fatto è avvenuto alle nove: era presente la moglie che si è affrettata a chiamare il nipote, che a sua volta si è affrettato a chiamare il medico. Senonché il dottore, medico condotto e unico in Bibiana, era impegnato in ambulatorio e si è dichiarato impossibilitato a muoversi.

Iniziano allora febbrili consultazioni fra parenti e vicini di casa, si intrecciano telefonate con i medici dei comuni vicini, senza esito. Nel frattempo la moglie del presunto defunto, prostrata dall'ansia e dall'emozione, viene colpita da collasso. Si richiama il medico che è sempre impossibilitato a venire. Cresce la preoccupazione anche perché il volto e il collo della donna si stanno gonfiando in modo abnorme, si cerca il sindaco pregandolo di intervenire. Anche l'intervento del sindaco è inutile, il medico è sempre inamovibile.

Viene reperita un'infermiera che pratica un'iniezione, fortunatamente utile allo scopo. Oggi, con senno di poi, i parenti dicono che avrebbero, forse, potuto chiamare il 113 o la Croce Rossa però, in quel momento, si pensava che il medico fosse un medico. Un nipote ci dice: «Sono passate più di quattro ore prima che il medico si facesse vivo. Voglio credere che mio zio sia morto sul colpo, ma se così non fosse? Chi può dire che un pronto intervento non l'avrebbe salvato?».

s. a. h.

LUSERNETTA - Manca "solo" una strada

Il ponte fantasma

Nei giorni dell'alluvione, causa la chiusura del ponte sul Pellice, il traffico per Bibiana e conseguentemente per Bagnolo, Barge e Saluzzo, venne dirottato sulla strada di Lusernetta. Ancora oggi il ponte di Bibiana è chiuso al traffico pesante e i camion provenienti dalle cave di pietra di Luserna sono costretti a percorrere una stradina del tutto insufficiente allo scopo. Nata infatti come strada viciniale è stata col tempo asfaltata, ma conserva le proprie caratteristiche: larga circa tre metri, tutta curve e dossi non può sopportare il «superlavoro» cui è sottoposta e l'ha dimostrato «scoppiando» in molti tratti; è ridotta ormai a una mulattiera.

Pochi giorni fa, per un banale incidente, rimase bloccata per parecchie ore e il traffico dovette essere deviato addirittura sulla strada per Montoso, che si inerpica fino a mille metri di altitudine, per ridiscendere sul crinale opposto. E pensare che c'è un meraviglioso ponte, costruito con dovizia di acciaio e cemento armato, che ha retto alle alluvioni e si erge maestoso a collegare l'abitato di Luserna con il Comune di Lusernetta. Unico difetto: non esiste strada di collegamento.

Il sindaco di Lusernetta, Giandomenico Gamba, l'ha ereditato dalle precedenti amministrazioni e giustamente dice: «*Siamo un Comune di poco più di 500 abitanti, è impensabile che possiamo costruire strade*». Infatti non si tratta di una strada da riattivare, ma da costruire di sana pianta in mezzo ai prati. Ma allora perché quel ponte? In Comune non ci sono documenti al riguardo.

Secondo un agricoltore del luogo sarebbe stato costruito negli anni '60 dal Genio civile, dopo che una piena del torrente aveva asportato una passerella pedonale. Secondo un'altra versione sarebbe stato costruito, sempre in quegli anni, per una esercitazione militare. Rimane il fatto che il ponte c'è, è solido e robusto e potrebbe essere abilitato al traffico medio-pesante, con grande utilità per la viabilità. Basterebbe che qualcuno costruisse un pezzo di strada.

s. a. h.

Una giovane donna di Bobbio Pellice

Confessa di aver ucciso due figli appena nati

Aldina Bonjour

Accusata di avere ucciso le due sue creature appena nate e di averne occultato i cadaverini, Aldina Bonjour, 29 anni, abitante nella borgata Malpertus di Bobbio Pellice, è comparsa stamane davanti alla Corte d'Assise presieduta dal dott. Guido Barbaro. Si era sospettato che la donna non fosse in pieno possesso delle sue facoltà mentali, ma il giudice istruttore non ha ritenuto opportuno concederle l'attenuante della semi infermità.

I fatti sono stati rievocati in apertura d'udienza dal presidente. Il 14 giugno dello scorso anno, al Centro di Lavoro Protetto di via Arnaud 24, a Torre Pellice, è stato scoperto in un armadio il cadaverino di un neonato di sesso maschile, ucciso quando aveva appena 5 giorni di vita. Era stato soffocato e chiuso in un sacchetto di nailon.

A trovarlo è stato il direttore del Centro, Giovanni Carlo Canavese, che ha avvertito il maresciallo dei carabinieri. Una rapida indagine ha permesso di accertare che la madre snaturata era la Bonjour, un'assistita del Centro. La donna, rintracciata, ha subito confessato di aver partorito da sola e di avere strozzato il piccino per il timore di essere considerata «*poco seria*» dai suoi conoscenti.

Ha dichiarato di ignorare chi fosse il padre del bambino, ed ha aggiunto di non essere alla sua prima esperienza infanticida. «*L'anno scorso* — ha confessato — *ho eliminato un altro piccino, ma quella volta l'ho sepolto in un campo, così non ho avuto grane*». E' stata questa affermazione a causare il secondo capo d'accusa. Per complicità, con la Bonjour è comparsa in giudizio Anita Artus.

GALLERIE-MUSEI

CITTADELLA (Beriola 31): Collettiva
PROMOTRICE B. A. Valentino: 135ª Esposizione A. F. (10-12; 15-18).
S. GIORS (S. Simone 1): M. Levepi.
ASSOCIAZIONE PIEMONTESE GALLERIE ARTE MODERNA
LA BUSSOLA (v. Po 9): Personale di Gianni Del Corso.
VIOTTI: Collettiva collezione Viotti.

MUSEO NAZIONALE DEL CINEMA (Palazzo Chiablese): 10-12; 15-18.

Appartamenti di prestigio nella signorile CROCETTA

VIA TORRICELLI 48 ANG. CORSO DE GASPERI

Casa recente - modernamente realizzata portineria - termo - bagni - ascensori - ampio atrio

APPARTAMENTI: SALONE 2-3 CAMERE CUCINA DOPPI SERVIZI SPLENDIDO SUPERATTICO NEGOZI - BOX

LUX case via giusti 2 - torino ☎ 546.476 - 534.454

Dalla manifestazione al Palasport

IL PROCESSO ALLE BR SI DEVE FARE A TORINO

Con un appello a trovare il coraggio per svolgere a Torino quel processo alle Br, che ha dovuto essere rinviato e che qualcuno vorrebbe si tenesse altrove, il presidente del consiglio regionale Dino Sanlorenzo ha concluso la manifestazione al Palazzetto dello Sport fra scrosci di applausi.

Sul tema della non violenza e dell'antiterrorismo hanno parlato il sindacalista Celotto (« Un attacco continuo da Portella delle Ginestre ad oggi »); *il partigiano Bianchi* (« In questi atti odiosi ci sono le aberrazioni che la Resistenza ha combattuto »); *il direttore de* La Stampa, *Levi* (« Di fronte alla violenza lo Stato non sia debole né repressivo »); *il direttore de* l'Unità, *Reichlin* (« La difesa della libertà è lotta per il rinnovamento sociale »). *Ha parlato poi un rappresentante della federazione nazionale della Stampa, Franchini, che ha ribadito l'impegno dei giornalisti e del loro sindacato a battersi, respingendo ogni intimidazione, perché i giornali con una politica pluralistica contribuiscono alla crescita democratica della nostra società.*

« Lotta continua » ha inviato una lettera aperta al vice presidente Viglione nella quale si accusa la manifestazione di « ambiguità » e si attaccano duramente i direttori Levi e Reichlin per le accuse al movimento di istigare a violenza. « Lotta continua » — è scritto nella lettera — esprime la « condanna più recisa al terrorismo, agli attentati, alle stragi tentate ed eseguite ».

ACQUA INQUINATA?

A Piossasco e Rivalta è finita la paura

Piossasco e Rivalta hanno vissuto ieri momenti drammatici. Partendo da Rivalta a seguito di una telefonata anonima (uno stupido scherzo o l'opera invece di provocatori?) si era diffusa fulminea la voce che nelle tubazioni erano state immesse forti quantità di cianuro per avvelenare l'acqua fornita in parte agli stabilimenti Fiat di Rivalta (l'azienda però si avvale per lo più di pozzi propri).

Il panico creatosi aveva avuto immediate ripercussioni sulla cittadinanza con centinaia di telefonate agli uffici comunali e febbrili consultazioni da parte degli amministratori per concordare sul da farsi. In gran parte dei condomini gli abitanti rinunciavano al consumo dell'acqua potabile e pure nelle scuole si diffondeva il panico fra gli stessi insegnanti in mancanza di una precisa smentita e soprattutto dell'esito delle immediate analisi fatte sui campioni prelevati dai pozzi.

« Una situazione drammatica — *dice il consigliere comunale di Piossasco Gino Garello, delegato all'acquedotto* — che ci ha costretti a prendere febbrili contatti con l'Ufficio di Igiene di Torino per l'analisi dei campioni prelevati d'urgenza dal pozzo Airale. Eravamo sicuri che le notizie sparse erano infondate ma la popolazione era troppo allarmata così, dopo un primo esame di campioni compiuti in farmacia che ci tranquillizzava, abbiamo atteso nelle prime ore del pomeriggio il definitivo responso dell'Ufficio di Igiene. Più che di uno scherzo — *conclude Garello* — penso che si tratti di una provocazione politica, da inquadrarsi nella strategia della tensione ».

A Piossasco ieri pomeriggio i vigili hanno avuto un super lavoro. Dopo essersi recati in tutta fretta a Torino all'Ufficio di Igiene con i campioni prelevati e dopo avere in precedenza ispezionato con i tecnici del comune tutti i pozzi per controllare una eventuale manomissione delle saracinesche e dei serbatoi, hanno dovuto percorrere tutte le vie cittadine e recarsi nelle frazioni per confermare con un altoparlante che l'acqua non era inquinata. Solo così la popolazione ha potuto rassicurarsi dopo che molte famiglie avevano saltato il pasto in attesa di notizie.

A Rivalta addirittura era stata sospesa l'erogazione dell'acqua. Anche qui sono stati i vigili sanitari a recarsi all'Ufficio di Igiene, sollecitati dall'Ufficio stesso che continuava a ricevere segnalazioni allarmanti di inquinamenti che riguardavano gli stabilimenti Fiat ed Aspera.

Una piccola quantità di cianuro fra l'altro (1 chilogrammo ogni metro cubo) fa divenire l'acqua medicinale (farebbe sparire il mal di gola). Ne sarebbero occorsi quindi almeno centoventi chilogrammi a Piossasco per avere conseguenze mortali, in attesa di smentita comunque si è preferito controllare. La paura di una tragedia è finita, a Piossasco e Rivalta da oggi l'acqua ai cittadini sembra più leggera.

Corsi di formazione per obiettori

Il Comune ha stipulato una convenzione con il ministero della Difesa per avere in servizio 30 obiettori di coscienza. Diciannove sono già alle dipendenze dell'amministrazione civica, per gli altri è stato indetto un corso di formazione

Giovani pci

Si apre nel pomeriggio al parco Lamarmora il festival dei giovani organizzato dalla Federazione Giovanile Comunista sul tema: « La volontà di liberazione delle ragazze ». In programma spettacoli, dibattiti, conferenze fino a domenica.

Totalizzatore di Vinovo

La Commissione interna e la direzione del totalizzatore dell'ippodromo di Vinovo ci scrive in riferimento all'articolo, a firma "e.r.", del 12 settembre:

Nell'ultima riunione notturna di trotto del 10 corrente mese il rimborso delle scommesse, numerosissime, effettuate sui cavalli Rudy e Pirosc, ritirati dalla quarta corsa a seguito di un incidente, ha provocato, come sempre avviene in tali casi, un ritardo dovuto all'incidente in sé e alle sue dirette conseguenze oltreché alle operazioni di rimborso o sostituzione delle giocate effettuate su tali cavalli ed annullate. Tali operazioni hanno avuto inizio immediato non appena i ritiri sono stati ufficialmente annunciati e si sono svolte, secondo le precise, consuete e collaudate modalità con la massima rapidità e impegno del personale addetto al totalizzatore: nel giro di 15 minuti sono state ritirate e sostituite o rimborsate ben 1659 scommesse di cui 538 alla sola duplice delle accoppiate. Il pubblico ci è buon testimone.

L'accusa di inspiegabile lentezza e di cattivo funzionamento del totalizzatore era quindi talmente gratuita e, quella sì veramente "inspiegabile", da provocare una manifestazione di protesta di tutto il personale, concretatasi, come è noto, con una compatta assemblea seguita alla astensione dalle operazioni relative alla terza corsa di domenica 11 corrente ».

(e.r.) *Sul fatto che le operazioni di rimborso siano avvenute secondo le « precise, consuete e collaudate modalità », con notevole impegno del personale nessun dubbio. L'appunto che avremmo fatto riguarda il mancato adeguamento di queste antiche modalità al maggior volume di scommesse. Ricordiamo che quella sera il pubblico era particolarmente scarso (poco più di mille persone): eppure hanno dovuto essere ritirate 1659 scommesse (e della confusione hanno approfittato i soliti « furbi » presentando biglietti scaduti). Ora viene spontaneo chiedersi perché — come abbiamo constatato su altri ippodromi — non si applicano sistemi più agili dettati anche dall'altrui esperienza, tali da permettere di limitare al minimo i ritardi anche quando gli spettatori sono diverse migliaia (ricordiamo i 14.500 presenti del 15 agosto a Montecatini).*

LO CHEF CONSIGLIA

a cura di ROBERTO BIASIOL

Sardelle al verde

Per 6 persone: un kg di sardine fresche, due bicchieri d'olio d'oliva, un kg di patate, quattro spicchi d'aglio, un mazzetto di prezzemolo, mezzo litro di vino bianco secco, sale. Tagliare la testa alle sardelle, lavarle, sciacquarle in acqua abbondante, tagliare le patate a dischi, tritare aglio e prezzemolo. In un tegame abbondantemente unto d'olio porre uno strato di patate, quindi uno strato di sardelle quindi il prezzemolo e l'aglio tritato. Porre un altro strato di patate e l'altro di sardelle. Spruzzare il tutto con vino bianco e porre in forno a temperatura moderata.

Risotto dell'Ottocento

Per 6 persone: 600 gr riso vialone, 100 gr di funghi porcini freschi, 100 gr di prosciutto cotto, 100 di pomodori maturi e pelati, ½ cipolla bianca grande, 150 gr di burro, 100 gr di parmigiano grattugiato, un decilitro di panna da cucina, brodo di carne sgrassato. Far imbiondire la cipolla nel burro, aggiungere il prosciutto a dadini, i funghi tagliati ed i pomodori. Porre il riso a cuocere con il brodo per 18 minuti circa. A cottura ultimata aggiungere la panna, mantecare con burro e formaggio.

Ristorante Reale - Asti

TACCUINO DEL LETTORE

Oggi festeggiamo

S. Maurizio (patrono d'Imperia). S. Lando. S. Settimio (protettore di Jesi). S. Silvano. Oggi giovedì 22 settembre: il sole è sorto alle 7,15 e tramonta alle 19,28. Secondo giorno dopo il primo quarto. Domani festeggiamo: Lino. Polissena. Teola. Rebecca. Santina.

Manifestazioni

Partito radicale: venerdì alle ore 21 presso la sala Valentino del Teatro Nuovo (Torino esposizioni) inizierà il 4° congresso regionale del partito radicale che si concluderà domenica sera.

Movimento federalistico: questa sera ore 21 è convocata l'assemblea degli iscritti della sezione di Torino del Mfe presso la nuova sede di via Schina 26 (angolo via Cibrario). L'assemblea dovrà provvedere al rinnovo del Comitato direttivo della sezione, alla scelta dei delegati alla Conferenza italiana del Mfe che si terrà a Roma nei giorni 1 e 2 ottobre, e all'elezione dei delegati al Congresso regionale del Mfe del 16 ottobre a Torino.

Ambulanze

« Torino Urgente » 57.75; Croce Rossa 511.828 - 534.000; Croce Verde 549.000; Municipali 852.440.

Il dottor **Guido Carli**, Presidente della **Confederazione Generale dell'Industria Italiana**, si associa con commosso rimpianto al dolore della famiglia per la scomparsa del

conte Vittorio Cini

rievocandone la figura di imprenditore aperto ad iniziative coraggiose e lungimiranti e destinate tutte ad incidere profondamente nella realtà economica, sociale e culturale del nostro paese.
— **Roma**, 21 settembre 1977.

La **Confederazione Generale dell'Industria Italia** e le **Associazioni** aderenti si associano al lutto della famiglia e della imprenditoria veneta per la scomparsa del

conte Vittorio Cini

e ricordano le molteplici realizzazioni nelle quali, anche al di là dei confini della sua terra natale, la sua forte personalità si affermò nei campi dell'industria, dell'agricoltura, dei traffici, delle istituzioni culturali, in un disegno di vasto respiro nel quale rifulsero, durante molti decenni della più recente storia italiana, le sue eccezionali qualità di coraggioso e capace organizzatore.
— **Roma**, 21 settembre 1977.

Cristianamente come visse è mancato all'affetto dei suoi cari

Francesco Sacco

di anni 75

Lo piangono costernati la moglie **Anna Germanetto**, il figlio **Antonio** con la moglie **Graziella Roggero**, l'adorato nipote **Alessandro**, il fratello **Agostino**, la sorella **Caterina**, cognate, nipoti, parenti tutti. Funerali giovedì 22 corrente mese ore 14,30.
— **Rorelo di Cherasco**, 21 settembre 1977.

L'Istituto Bancario San Paolo di Torino partecipa con profondo cordoglio al dolore del rag. Antonio Sacco, direttore della succursale di Cuneo. Per la scomparsa del padre, signor

Francesco Sacco

— **Torino**, 21 settembre 1977.

Martedì 20 è salita in cielo l'anima buona di

Lydia Marchisio ved. Pont

Ne danno il doloroso annuncio, a funerali avvenuti, per volontà dell'estinta, cognate, cognato, nipoti, cugini, parenti tutti e la fedele **Paola**.
— **Torino**, 22 settembre 1977.

Famiglia Guasora e **Collaboratori tutti Società Fast Cavi Elettrici** partecipano al grave lutto.

Piera Grassi si unisce al dolore dei familiari.

E' mancata

Teresa Masuero ved. Lombi

Ne danno il triste annuncio: il figlio **Ettore** con la moglie **Maria**; sorella, cognato, gli adorati **Stefano** e **Riccardo**, parenti tutti. Funerali oggi ore 14,30, parrocchia Santo Natale, indi la salma verrà tumulata nel cimitero di Feliizano.
— **Torino**, 22 settembre 1977.

Il **Comitato Regionale**, la **Federazione Provinciale** e il **Comitato Cittadino** del **Partito Socialista Italiano** esprimono al compagno Ottelio Montermini il più fraterno cordoglio per la perdita della moglie

Aurelia Montermini

— **Torino**, 21 settembre 1977.

Partecipano al dolore di « Gigi »:
Pietro Benvenuto
Carlo Bosco
Sergio Borgogno
Annibale Carli
Gianni Daffara
Andrea Ferro-Milesa
Giuseppe La Ganga
Giuseppe Lamberto
Frida Maina
Giorgio Mondino
Giorgio Montalenti
Carlo Mussa Ivaldi
Nerio Nesi
Righino Righini
Florina e Guerrino Scandola
Pinuccia e Giordana Valpreda.

Dopo lunga malattia ci ha lasciato

Mariuccia Lupo n. Maris

Ne danno l'annuncio il marito **Cesare**, i figli **Carla** col marito dottor **Gino Bertoglio**, **Alfredo** con la moglie **Charlotte**, i nipoti **Cristiana**, **Agostino**, **Carlotta** ed **Andrea**, il fratello **Nino**, la cognata, i nipoti, i consuoceri e parenti tutti. La presente serve da partecipazione e ringraziamento ed in particolare il professore e medici, il personale dell'ospedale Mauriziano di Valenza Po, e la sezione Avis «Carlo Camurati» Valenza Po.
— **Torino**, 21 settembre 1977.

La **Società Accorsi Basket** partecipa al dolore del proprio dirigente Alfredo Lupo per la scomparsa della **MADRE**

E' mancato

Antonio Dolce

L'annunciano la moglie **Luigina**, le sorelle **Margherita**, **Teresa**, suocera, zio **Pinotu**, zii, zie, il cognato **Piero** e figlio **Rudy**, nipoti, figliocci, parenti tutti. Funerali in Cafasse giovedì 22 c.m. alle ore 15 dalla trattoria Tripoli.
— **Cafasse**, 21 settembre 1977.

Impiegati e **Maestranze Ditta Giacomelli** partecipano al dolore della signora Giacomelli per la perdita del fratello

Antonio Dolce

— **Malsi**, 21 settembre 1977.

Dopo breve malattia è mancato all'affetto dei suoi cari

Carlo Quarti

studente universitario
di anni 27

Lo annunciano la sorella **Gisella** con il marito **Walter Alessandria**, i nipotini **Davide** e **Grazia**, gli zii e parenti tutti. I funerali avranno luogo venerdì 23 corrente alle ore 10 partendo dal viale della Parrocchia di S. Rocco Castagnaretta.
— **Cuneo**, 21 settembre 1977.

Carmen e **Amerigo Poli** partecipano al dolore di Adriana e famiglia per la scomparsa della mamma signora

Silvia Sartorio

— **Torino**, 21 settembre 1977.

Cristianamente è mancato ai suoi cari

Lorenzo Quaglia

cav. Vittorio Veneto
anni 83

Ne danno il triste annuncio: il figlio **Giuseppe** con la moglie **Ines**, i nipoti **Anna**, **Loremza**, **Valter** e la piccola **Eva**, sorelle, fratello, cognati e parenti tutti. Funerali in Tigliole giovedì 22 ore 16 partendo dall'abitazione dell'estinto. La presente serve per partecipazione e ringraziamento.
— **Tigliole d'Asti**, 22 settembre 1977.

Luigi, **Piera Gallo** e famiglia partecipano commossi al dolore che ha colpito l'amico e socio Giuseppe per la perdita del papà

Lorenzo Quaglia

— **Torino**, 21 settembre 1977.

Dipendenti della **ditta Gallo** e **Quaglia** prendono parte al dolore del contitolare Quaglia Giuseppe per la perdita del padre

Lorenzo Quaglia

— **Torino**, 21 settembre 1977.

E' mancato improvvisamente all'affetto dei suoi cari

Maggiorino Avezza

di anni 66

Ne danno doloroso annuncio: la moglie **Anita**, i figli **Giacomo**, **Sauro** ed **Elda**, parenti tutti. Funerali venerdì 23 ore 10,45 da via Arrigo Boito 9. La presente è partecipazione e ringraziamento.
— **Torino**, 21 settembre 1977.

Munito dei conforti religiosi è improvvisamente mancato

Eugenio Garonis

Ne danno il doloroso annuncio la moglie, la suocera, la sorella, i nipoti e parenti tutti. Le esequie avranno luogo giovedì 22 corrente, alle ore 15,45, nella cappella del Cimitero generale di Torino.
— **Finale Ligure**, 21 settembre 1977.

Cristianamente è mancato

Giuseppe Martini

Lo piangono: moglie, figli, genero, nuora, nipoti e parenti tutti. Funerali venerdì ore 8,45 dalla Parrocchia di S. Gioachino. Per espressa volontà dell'estinto si prega di non inviare fiori. La presente è partecipazione e ringraziamento.
— **Torino**, 20 settembre 1977.

Cristianamente è mancata

Tersilla Filipetti ved. Viotti

La piangono: fratello, sorella, cognati, nipoti, parenti tutti. Venerdì 23 ore 14 la cara salma partirà da strada S. Vincenzo 40 (succursale cap. Maria Vittoria) per Cuneli ove avverranno i funerali.
— **Torino**, 21 settembre 1977.

E' mancata all'affetto dei suoi cari

Emma Rossetti ved. dr. Fillia

A funerali avvenuti, come da suo desiderio, ne danno il doloroso annuncio: la sorella, cognate, cognati, nipoti, cugine e parenti tutti. La presente è partecipazione e ringraziamento.
— **Torino**, 22 settembre 1977.

Angelina e **Fulvio** sono vicini a Giorgio nel suo dolore per la perdita del caro papà

Giulio Papotti

— **Torino**, 22 settembre 1977.

I **Confratelli** della **San Vincenzo** di **San Donato** partecipano al dolore dell'amico Giorgio.

Le famiglie **Cecchet** prendono parte al dolore del prof. Giorgio Papotti per la perdita del **PADRE**.

I **Colleghi** della **Divisione Lungodegenti dell'Ospedale Maria Vittoria**, prendono viva parte al dolore del prof. Giorgio Papotti per la perdita del padre

Giulio Papotti

— **Torino**, 21 settembre 1977.

E' mancata all'affetto dei suoi cari

Elda Ninotti n. Caramello

Lo annunciano il marito **Feriele**, il figlio **Alberto** con la moglie **Gianna** e i piccoli **Andrea**, **Marco**, **Sergio** e **Mirel**, cognati e nipoti. Il funerale avrà luogo oggi alle 14,30 presso la parrocchia di S. Dalmazzo. Successivamente la salma verrà tumulata nella tomba di famiglia a Cantalupa. La presente serve come partecipazione e ringraziamento.
— **Torino**, 21 settembre 1977.

La nostra carissima

nonna Gianna Braida
vedova Mazzucco

ci ha lasciati. A funerali avvenuti lo annunciano la figlia **Margherita** col marito **Enrico Tresso**, i suoi amati nipoti: **Giannina** col marito **Ivo Fogliarso**, **Guido**, **Umberto**, **Mariacristina** e **Giuseppe**. La cara salma riposa nel cimitero di Sassi.
— **Torino**, 18 settembre 1977.

E' mancata

Francesca Poluzzi
vedova Pasquali

Lo annunciano: fratello, sorelle, nipoti. Ringraziano il dott. Gilardino e Suore recanto Sant'Anna 1mo. I funerali oggi 22 alle ore 14,30 ospedale Cottolengo.
— **Torino**, 22 settembre 1977.

E' mancato

Giuseppe Allara

Ne danno il doloroso annuncio la moglie **Esterina**, le figlie, i generi, nipoti e parenti tutti. Funerali venerdì 23 ore 9,15 dall'Assistenza Martini, piazza Gottardo. La salma sarà trasportata a Vignale Monferrato.
— **Torino**, 21 settembre 1977.

Cristianamente è mancato

Tito Dalla Mola

cav. di Vittorio Veneto

Lo piangono i familiari tutti. Funerali oggi ore 15 parrocchia San Donato.
— **Torino**, 22 settembre 1977.

(Continua a pag. 9)

ECONOMICI

Gli avvisi si ordinano presso: **TORINO, via Roma 80 - via Marenco 32; MILANO, via Gaetano Negri 8/10; BOLOGNA, via Rizzoli 18; BOLZANO, via Portici 28; BRESSANONE, via Bastioni 2; GENOVA, via E. Vernazza 23; GORIZIA, corso Italia 99; IMPERIA, corso Matteotti 16; MANTOVA, corso V. Emanuele 5; MERANO, corso Libertà 29; MONFALCONE, via Duca d'Aosta 102; NAPOLI, via Roma 148; NOVARA, corso della Vittoria 2; ROMA, via Quattro Fontane 16; ROVERETO, corso Rosmini 53/5; SANREMO, via Gioberti 47; SAVONA, via Astengo 1; TRENTO, piazza Mario Pasi 18; TRIESTE, Galleria Tergesteo; UDINE, via della Prefettura 8,** oltreché presso tutti i corrispondenti della **Publikompass S.p.A.** Coloro che intendono inoltrare la loro richiesta per corrispondenza possono scrivere a: **Publikompass S.p.A., corso Massimo d'Azeglio 60 — 10126 Torino.** Il prezzo delle inserzioni deve essere corrisposto anticipatamente per contanti o vaglia. Esso risulta dal prodotto del numero di righe (minimo 3: la riga è composta di 40 battute, interspazi compresi) per la tariffa della Rubrica, con l'aggiunta delle imposte pari al 14% globale.

La tariffa è di L. 1100 la riga. **Rubrica 6:** operai/impiegati L. 600, tecnici L. 700, dirigenti L. 900. **Rubrica 9 e 11** (domande) L. 600. Avvisi urgenti, data fissa o neretti: il doppio. Neretti urgenti, data fissa o urgentissimi: il triplo.

E' ammessa l'inclusione nel testo di lettere alfabetiche di richiamo in carattere maiuscolo (oltre quella iniziale) e per ognuna di esse sarà corrisposto un supplemento di L. 200. Coloro che desiderano rimanere ignoti ai lettori possono utilizzare il servizio cassette aggiungendo al testo dell'avviso la frase: «Scrivere: **Publikompass a... 10100 Torino**»; l'importo del nolo cassette è di L. 400 per decade, oltre un rimborso di L. 900 per le spese di recapito corrispondenza. La **Publikompass S.p.A.** è, a tutti gli effetti, unica destinataria della corrispondenza indirizzata alle cassette. Essa ha il diritto di verificare le lettere e di incanalare soltanto quelle strettamente inerenti agli annunci, non inoltrando ogni altra forma di corrispondenza, stampati, circolari o lettere di propaganda. Tutte le lettere indirizzate alle casselle debbono essere inviate per posta e saranno respinte se affrancate a raccomandate.

Per uno speciale accordo intervenuto con l'ISTITUTO BANCARIO SAN PAOLO DI TORINO, con le CASSE DI RISPARMIO DI TORINO, DI GENOVA E IMPERIA e DI SAVONA, gli avvisi possono essere ordinati presso tutte le Sedi o Dipendenze di queste Banche esistenti in Italia.

1 Commerciali

BOX prefabbricati monoblocco cemento armato autotrasportati; impresa ing. Benazzo. Preventivi gratuiti. Telefonare 511.359 540.063.

CARRELLI elevatori d'occasione diesel elettrici da kg 1000 a 9000 grande assortimento occasioni, telefonare 011 971.228.

2 Affari e capitali

A.A.A.A.A.A.A. PRESTITI fiduciari in giornata a operai impiegati professionisti rappresentanti commercianti artigiani
FINCOTEX
inoltre prestiti su auto in poche ore
FINCOTEX AUTO
corso Francia 15 tel. 760.203 779.826.

A. ABBIAMO denaro in contanto subito per casalinghe operai impiegati. Telefonare 794.990. Serietà.

A. ATTENZIONE se vuoi un prestito alzato vieni da noi ti diamo soldi in giornata e. Sommeiller 10 telefonare 683.962 650.5953.

A. FINANZIAMO stipendiati casalinghe correntisti bancari, corso G. Cesare 150 tel. 233.861. 238.913 velocità e riservatezza.

A. PRESTITI in giornata casalinghe operai impiegati commercianti corr. bancari
FINANZIAMENTI
via C. Colombo 1 angolo corso Re Umberto telefonare 504.463.

A. SUBITO soldi in giornata prestiti a tutti sulla fiducia, via Garibaldi 37. Telefonare 548.074 538.777.

ATTENZIONE: non perdete tempo noi vi diamo soldi in 6 ore C. Sommeiller 16 (angolo via Nizza) telefonare 683.962 650.5953.

FAIT finanziamenti su automezzi e immobili, Celerità, riservatezza. Tassi modici. Torino, via Avogadro 19, tel. 510.136 - 530.297.

FINANZIAMO con cessione quinto stipendio operai municipali ospedalieri enti locali e privati. Telefonare 443.167.

AFIA **PRESTITI** rapidissimi a dipendenti. Cessione del quinto. Ipoteche auto ed immobiliari. Risconto portafoglio commerciale corso Vinzaglio 14. Tel. 540.632 537.356.

SOLAMENTE 6 ore per ottenere un prestito sulla fiducia via Oddino Morgari 32. Telefonare 657.012 657.065.

VUOLE denaro? Massima celerità convenienza serietà prestiti fiduciari ipotecari sconto tutture cessione quinto, telefonare 831.294.

3 Aziende, negozi

ABBIGLIAMENTO merceria modernissima zona mercati avviata cede con o senza merce occasione Ravarino 355.344.

BAR precollinare con alloggio ottimo reddito cedesi adeguatamente dilazionando. Telefonare 597.290.

BAR superaffollato incasso 400 mila incrementabili giornaliere fronte mercato anticipo 6 milioni chiusura serale cedo. Telefonare 537.213 517.280.

TABACCHI centralissima prestigiosa levata 2 milioni 500 mila incasso annuo minuterie 100 milioni cedo. Frana, tel. 511.090 545.129.

TABACCHI minuterie moderno ottima posizione incasso 320 milioni annui cedo. Frana, tel. 511.090 545.129.

TABACCHI lotocalcio minuterie levata 3 milioni incasso 800 mila giornaliere con alloggio cede Frana 511.090 545.129.

PINO Torinese terreno progetto approvato 10 camere villa signorile vendo. Tel. 535.691.

PRIVATO presso il Villaggio Ippico ad 1 km dal castello di Stupinigi vende lotti di terreno con progetto approvato (massima cubatura). Tel. 396.159 534.482.

TERRENI industriali in lotti di qualsiasi pezzatura urbanizzati convenzionati con licenze edilizie in accordo tangenziale Est Torino vendesi. Tel. 530.348.

4 Terreni

A L. 500
il mq vendo terreno collinare agricolo in bellissima posizione. Telefonare 216.3614.

A LIRE 1500
il mq vende terreno agricolo con cubatura 0,10 a 15 minuti da Torino. Telefonare 216.1723.

ACQUISTIAMO in cintura cascine solo grandi tenute complessi industriali pagamento contanti. Nazionalcasa tel. 761.459.

FROSSASCO 7 lotti per ville mq 9615 mc 5769 progetti approvati vendo frazionatamente a blocco con permuta. Telefonare 547.476.

5 Locali e negozi

offerte

BRANDIZZO vendesi capannoni industriali varie metrature mutuo dilazioni. Telefonare 387.062.

CAPANNONE industriale mq 1500 con annesso alloggio ufficio zona Torino Nord vendesi Tel. 264.591.

COLLEGNO affittasi basso fabbricato uso laboratorio con servizi libero subito. Telefonare 219.889 ore pasti.

COM. F.A.I. vende Porta Palazzo muri bar angolare mq 160 a soli L. 25 milioni oltre L. 10 milioni mutuo fondiario 6% dilazioni. Telefonare 548.123.

COM. F.A.I. vende corso Vittorio corso Racconigi muri negozi diverse superfici mutui dilazioni. Telefonare 548.123.

COM. F.A.I. vende zona Mirafiori negozio libero mq 170 collegato con seminterrato mq 222 adatto ad uffici rappresentanza deposito. Telefonare 548.123.

CONSULEDILE 533.322 vende Grugliasco a pochi metri da viale Gramsci ultimi tre boxes auto piano carrile in blocco o separatamente 2 milioni 800 mila vera occasione.

EDILCASE
propone vero affare a Vinovo 20 box auto nuovi in blocco. Telefonare 348.154.

LOCALI ufficio mq 300 moderni ingresso su via dei Mille validi attività diverse affitto vendo. Telefonare 531.974.

7 Offerte lavoro e impiego

operai, autisti, fattorini

A. CERCASI tuttofare fissa 30-50enne alto stipendio. Telefonare 759.913.

CERCASI domestica fissa per lavori casalinghi sistemazione in alloggio al piano per famiglia con due figli età minima 11 anni zona Parella. Telefonare 721.300 dopo le 20.

8 Rappresentanti

ARGENTO fabbrica bigiotteria catena Valenza Po organizzazione rete vendita cerca visitatori-venditrici. Telefonare 0131 92.708.

9 Lavori a ore

offerte

CERCASI donna a ore disponibile una mattina alla settimana presentarsi Massenz, corso Agnelli 177.

15 Autovetture

A.A.A. FIAT piazza Carducci 169 senza anticipo Dyane Mini 500 126 127 Alfasud A112 Fulvia coupé 128 124 Giulia ecc.

A.A.A.A.A.A. AUTOFRANCIA corso Francia 341 autoccasioni vastissimo assortimento di tutte le marche vendita particolare di fine stagione tassi di L. 150 mila pagamenti con lunghissime rateazioni garanzia 6 mesi serietà e cortesia visitateci ingresso libero (aperto festivi).

A.A.A.A.A. AUTOFRANCIA 300 autoccasioni completamente revisionate assortimento tutti i modelli Fiat Lancia Citroen Mini Autobianchi Simca Opel ecc. Garanzia 6 mesi minimi anticipi rateazioni sino a 30 mesi auto nuove Fiat consegna in 48 ore. Visitateci serietà e cortesia Autofrancia, corso Francia 341 (aperto festivi).

A.A.A.A. AFFARONI Setauto: 500 126 127 128 132 Beta coupé A112 ecc oltre 300 autoccasioni con regliando garanzia 6 mesi lunghissime rateazioni visitateci prezzi eccezionali consegne immediate nuovi modelli Fiat Setauto corso Trapani 116 telefonare 339.018.

ACQUISTIAMO
cerchiamo vetture 2-3 anni offriamo il prezzo migliore Lincarauto, corso P. Oddone 68.

ACQUISTIAMO
qualsiasi vettura anche ipotecata pagamento immediato massime valutazioni auto standar corso Belgio 179. Telefonare 896.548.

ALFETTA 1800 nuove condizionatore ruote in lega perfetta. Lancer corso Regina Margherita 270.

ALLA Sale, corso Giulio Cesare 202, telefono 265.756: 850 promiscuo 72, 128 73, 127 72 74 76, 128 75 76, 131 74 76 a gas, 132 GLS 74, Alfa 2000 74, Alfasud 73-74, Peugeot 204 diesel 75-76, Peugeot 204 diesel familiare 73 76, Peugeot 504 diesel 74, Simca 1000 73 75, Simca 1100 74 75, Rekord diesel 2000 75, Rekord diesel 2000 familiare 75, con facilitazioni di pagamento

ATTENZIONE
vendonsi minimo anticipo nuove garanzia vetture d'occasione garanzia corso Orbassano 72 telefono 581 008 Autocommercio

COMPRA-VENDE
acquistiamo vetture offrendo il prezzo più alto vendiamo a prezzi vantaggiosi 6 mesi garanzia. Autodestefani, corso Grosseto 35, telefono 295.892.

ACQUISTIAMO pagando massimo 126, A112, 127, 128, 131, 132, Alfa Romeo, Bmw, Beta. Corso Raffaello 3, tel. 638.001.

AUTOSTANDAR PRESTIGE
Jaguar 4.2 automatica 1973 Porsche 2.4 targa 1972 Bmw 316 nuova consegna 24 ore Bmw 316 1976 Bmw 1602 TII 5 marce Beta berlina 1973 Opel Diesel lusso 1975 vetture garantite prezzi onesti. Autostandar corso Belgio 179 tel. 896.548.

CUMPERIAMO
vetture recenti grande valutazione pagando subito pei contanti nuove Autocommercio corso Orbassano 72.

CONCESSIONARIA Renault gruppo Marello, corso Duca 44, telefono 694.713/14 oltre alla nuova gamma Renault abbiamo vasto assortimento usato con garanzia.

CONTANTI
subito compriamo autovetture tutte marche, non siglatrate Solma corso Giulio Cesare 186 tel. 205.1977.

LEASING
l'offerta Sogea a professionisti commercianti ditte agenti di commercio per possedere un'Alfa Romeo nuova con notevoli vantaggi economici e fiscali. Tutte le informazioni e consulenze presso l'ufficio Leasing Sogea corso Siracusa 40, telefonare 356.617.

LEASING
alla concessionaria Sogea corso Siracusa 40 un modo nuovo e conveniente per possedere una vettura Alfa Romeo nuova. Senza cambiali e con il minimo anticipo esempi: Alfa Sud 5 marce anticipo L. 712.710 canone L. 131.092 Alfetta 1.8 anticipo L. 1 milione 36.850 canone L. 232.514 Alfa 2000 anticipo L. 1 milione 128.500 canone L. 258.540.

L'USATO SOIMA
ti conviene. Prova. Soima, corso Giulio Cesare 186, telefono 205.1977 205.2005.

MINI Simca 1000 500 L 850 special 127 special 128 124 124 coupé R 16 R 17 Escort Capri Taunus familiare Prinz 4 e Volkswagen Opel Rekord Opel Kadett Kadett familiare Opel Manta e Opel Ascona. Via Cigna 3.

PER TUTTO SETTEMBRE
vendiamo con forte sconto vetture d'occasione per fare spazio ad altre in arrivo garanzia 6 mesi. Llocarauto, corso P. Oddone 68, telefono 472.047.

PEUGEOT 304 tetto apribile metallizzata 1974 unico proprietario vende Simoni sas. corso Turati 53, tel. 591.901.

PORSCHE Carrera 2700 metallizzato tetto apribile dicembre 75 km 18 mila. Monzeglio, via Cibrario 35, tel. 595.666.

RENAULT Concessionaria Gruppo Marello, corso Dante 44, telefono 694.713/14 Filiale corso Casale 158, telefono 877.701 rateato fino a 36 mesi minimo anticipo occasioni con cessera di garanzia impianto gas e gancio traino.

RENAULT concessionaria Solma corso G. Cesare 186 grande vendita nuova Renault e usato tutte marche. Telefoni 205.1977 205.2005.

RENAULT 5 TL dicembre 73 unico proprietario perfetta vendesi 1 milione 900 mila. Automar via Tunisi 50. Telefonare 396.178.
126 Prestige pronta consegna minimi anticipi corso Tortona 33.

RENAULT 6 TL 73 unico proprietario ben tenuta vendesi 1 milione 100 mila. Automar, via Tunisi 50. Telefonare 396.178.

SCOFIT AUTOVETTURE
Fiat Lancia e Autobianchi semestrali nuove vende di tutte le marche pronta consegna vasto assortimento usato permute rateazioni corso Turati 15 telefonare 599.878.

VENDIAMO rateando selezionate 126, A112, 127, 128, 131, 132, Alfa Romeo, Bmw, Beta. Corso Raffaello 3, tel. 658.001.

18 Acquisto alloggi

ABBISOGNAMI acquistare alloggio libero in Torino anche se in vecchia casa pagamento contanti telefonare 682.669.

ACQUISTEREI libero subito 2-3 camere servizi in Torino o immediata cintura pagamento contanti. Telefonare 595.376.

ACQUISTO libero in Torino alloggio di due o tre camere e servizi anche in casetta. Telefonare 510.250.

ACQUISTO privatamente pagamento contanti alloggio libero 3-4 camere servizi completi in Torino. Telefonare 539.218.

ACQUISTO contanti attico o precollina re libero prezzo. Telefonare 240.506.

ACQUISTIAMO
direttamente per contanti (30% subito saldo 90 giorni) appartamenti liberi in Torino varie dimensioni con tutti i servizi trattative rapidissime. Telefonare 505.740, 504.275.

ACQUISTIAMO
direttamente appartamenti oppure garantiamo vendite entro breve tempo versandovi immediato anticipo oppure assumiamo incarichi vendita a nostro rischio senza chiedere alcuna percentuale altre modi differenti con tre realizzi diversi per assecondare le vostre esigenze perizie gratuite. Fisa, telefono 504.249 583.559.

AREA 3 cerca appartamenti in Torino e cintura liquidazione in contanti alla data dell'atto. Telefonare 831.061.

EDILTORO IMMOBILIARE
corso Matteotti 21, tel. 542.312 ricerca per acquisto case in blocco o appartamenti liberi in Torino pagamento contanti, consulenze, perizie gratuite.

FISIM S.p.A. acquista direttamente appartamenti liberi in Torino pagamento 50% al compromesso saldo atto a 2 mesi. Telefonare 583.902 581.759.

G. FREA
vende i vostri alloggi liberi e occupati senza spese da parte vostra. Telefonare 500.585.

«LA CASA» STUDIO IMM.
a disposizione di chi vuol vendere alloggi e stabili in Torino e dintorni. Consulenza gratuita. Acquisti per contanti. Vendite per conto clienti: Via Ponza 2 angolo corso Re Umberto, tel. 530.821 534.630.

19 Vendita alloggi

A. AFFARE in via Tiepolo n. 11 angolo piazza Bengasi privato vende stabile recente con fermo bagno ascensore alloggi 2-3-4-6 camere con tinelli cucinini da L. 4 milioni 200 mila a vano dilazioni pagamento 50% visite sul posto 10-12 16/18 informazioni telefonare 636.136.

A. AFFARONE vendo villa libera in Rivalta vicinanze Candiano recente costruzione due alloggi di 4 vani bagno caduno riscaldamento centrale garage giardino 66 milioni 800 mila. Telefonare Riva 585.333.

A. SERIM vende centrale via Pastrengo 1 bis angolo via Saochi spaziosissimo 5 camere cucina bagno 21 milioni 500 mila. Telefonare 519.801.

A. SERIM vende Pozzo Strada via Santa S. Michele recente spazioso 2 camere tinello cucinino bagno 15 milioni 300 mila. Telefonare 519.801.

ABITABILE subito centralissimo ogni confort salone camera cucina bagno (120 mq) 32 milioni più mutuo Union Case. 545.777.

ADIACENZE Parco Europa (via Biscarra) libero recente 3 camere tinello servizi due balconi 13 milioni. Telefonare 781.073.

AIRASCA libero nuova 2 camere tinello cucinino piano alto 21 milioni camino mutuo. Maiora spa 756.625.

ALLOGGIO libero corso Lecce signorile primo piano salone 3 camere cucina e bagno mq 130 soffitte cantina. Tel. 547.476.

ALLOGGIO libero lussuoso via Regetti mq 190 ampio salone 4 camere cucina 2 servizi 2 ingressi box. Tel. 547.476.

ALLOGGIO vuoto (adiacenze corso Tassoni) vendo due grandi camere cucina servizi 26 milioni. Telefonare 879.327.

APPARTAMENTI e mansarde libere in ristrutturazione varie metrature zona piazza Castello e Carignano stabile studio tecnico vende Ufficio vendite via C. Battisti 7 solo pomeriggio. Telefonare 500.598 595.461.

ATTICO libero (via Cigna) camera tinello servizi 9 milioni mutuo 4 milioni. Torin Case 515.318.

ATTICO libero vendo permuto zona Reale Parco salone 2 letto tinello doppi servizi mq 200 unico piano. Telefonare 874.182.

BARRIERA Milano libero 3 camere tinello cucinino servizi ultimo piano mutuo. Telefonare 1nim 504.377 586.563.

BARRIERA Milano privato vende camera cucina servizi 9 milioni 900 mila mutuo-rate. Telefonare 513.681.

(Continua)

Risparmiare fino al 30% sulle spese di riscaldamento vuol dire conoscere tutto su Isover. Informarsi è facile.

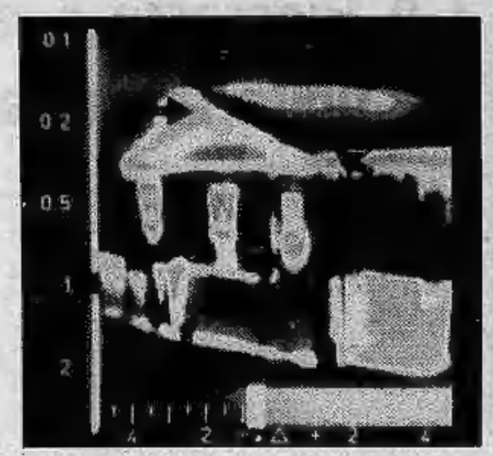

In questa foto a raggi infrarossi le macchie bianche dimostrano come buona parte del riscaldamento fugga all'esterno.

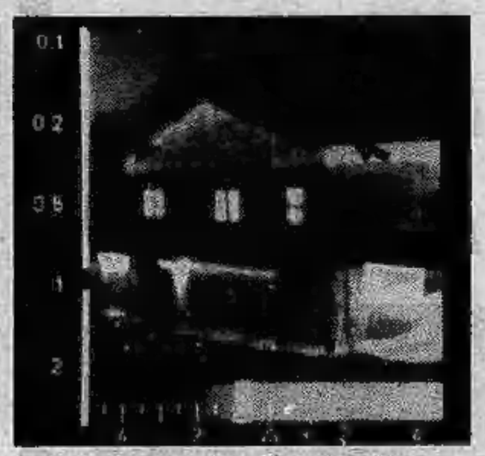

La stessa casa isolata. Ecco come puoi risparmiare anche tu fino al 30% sulle spese di riscaldamento.

Ogni anno si spendono miliardi per riscaldare le case. Il sistema più efficace per contenere un eccessivo consumo di combustibile è l'isolamento contro le dispersioni di calore.

Lo ha spiegato ampiamente la campagna "Energia senza sprechi" del Ministero dell'Industria e lo ha imposto la legge 373, sull'isolamento delle case, a tutte le nuove costruzioni.

Anche tu, che hai già una casa, puoi fare molto per il tuo risparmio. Con Isover.

Un prodotto Balzaretti Modigliani, un isolante termico in fibra di vetro di colore giallo, resistente e assolutamente ininfiammabile, che ti consente un risparmio fino al 30% sulle spese annue di riscaldamento. È facile trovare Isover: rivolgiti al distributore più vicino. Ti potrà consigliare per il meglio, darti le più ample informazioni, provvedere al trasporto e, se vuoi, all'applicazione di Isover.

Come vedi il distributore Isover è più vicino di quanto pensi.

Il distributore Isover è più vicino di quanto pensi.

ISOLANTI TERMICI ELETTRICI - 10155 TORINO
Via Chatillon 36 - tel. (011) 233991/237959

Ritaglia questo coupon e portalo al distributore Isover: riceverai gratuitamente la "Guida al risparmio sulle spese di riscaldamento" e tutte le informazioni necessarie per il miglior isolamento.

Tutti i prodotti Isover sono contraddistinti da questo marchio:

ISOVER
SAINT-GOBAIN

Risparmia calore, risparmia i tuoi soldi.

SIGNORINE 15-24 anni
cercansi da avviare alla professione di
PERFORATRICE VERIFICATRICE IBM
Per un colloquio informativo presentarsi a
COMPUTEX
24 sedi in Italia
TORINO
Piazza Castello 139 - Tel. 548203
NOVARA
Corso XX Settembre 36 - Tel. 26907

FAMIGLIA SABET
TAPPETI PERSIANI
nuovi grandi arrivi
VIA PETRARCA 36 TORINO
(VICINO TO-ESPOSIZIONI)
TELEFONO 650 72 21 - 658 201

SIGNORINE 18-25 anni
diplomate o culture equivalenti cercansi da inviare alla preparazione di
HOSTESS
DI VOLO - D'AZIENDA TURISTICA
RECEPTIONIST PUBBLICHE RELAZIONI
Wall Street Institute
TORINO
Piazza Carlina 139 - Tel. 548203
NOVARA
Corso XX Settembre 36 - Tel. 26907

Contestato il parco della Val di Lemme

I contadini della zona non sono d'accordo sui criteri di realizzazione della riserva naturale

Braccio di ferro tra la Regione Piemonte e i cinque comuni della bassa provincia di Alessandria interessati alla costituzione del parco naturale del Lemme e dell'alto Ovadese. Come è noto la regione Piemonte ha creato numerosi parchi, uno dei quali riguarda appunto la zona del basso Alessandrino che confina con la Liguria e segnatamente con la provincia di Genova. Questo parco interessa cinque comuni: Fraconalto, Voltaggio, Bosio, Lerma e Casaleggio, vincolando una superficie di numerosi ettari i cui confini si estendono per 70 km. comprendendo località notissime alla popolazione ligure-piemontese di confine, come parte dei laghi del Gorzente, la Benedicta, le Capanne di Margarolo.

Gli abitanti dei cinque comuni contestano la decisione della Regione Piemonte di costituire il parco nei modi previsti dalla approvazione del consiglio regionale. Secondo essi si tratta di una legge pesantemente repressiva che impedisce ogni operatività agricola agli oltre duemila abitanti della zona. Non è contestato il principio della istituzione del parco in sé e per sé, ma il modo in cui questo è stato istituito. Tutti i poteri di carattere urbanistico, amministrativo e di controllo sono delegati al presidente della giunta regionale il quale è persino autorizzato a costituire un corpo di agenti volontari di vigilanza.

Per questo da alcuni giorni gli abitanti dei cinque comuni « resistono » agli agenti della forestale che eseguono gli ordini piantando i cartelli di delimitazione del parco. Cartelli che vengono poi tolti dagli abitanti della zona. Per cui già tre sindaci di questi comuni, quello di Lerma, quello di Bosio e quello di Fraconalto sono stati « segnalati » dagli uomini della forestale al pretore di Serravalle Ligure; sono infatti proprio i sindaci di questi paesi a guidare la contestazione degli abitanti.

Novità allo stato attuale non ce ne sono. La Regione Piemonte tiene ferma la sua posizione e intende far mettere le paline ed i cartelli segnaletici nella zona destinata a parco. I contadini e gli agricoltori della zona ribattono a questa iniziativa con la « dissuasione pacifica » ed impediscono la messa in opera e la posa dei cartelli primo passo pratico verso la costituzione del parco naturale. Il braccio quindi continua.

« Noi — dicono gli abitanti di questa zona del basso Alessandrino — il parco lo vogliamo, ma a determinate condizioni. Non ci sta bene che da Torino abbiano deciso tutto senza che noi siamo stati consultati ed abbiamo potuto far sentire la nostra opinione ». Sono stati spediti telegrammi a Torino che però fino adesso non hanno avuto risposta. Nei prossimi giorni comunque la situazione in un senso o nell'altro dovrebbe definitivamente chiarirsi.

La "Sette giorni gastronomica"

ASTI: IN GARA 9 RISTORANTI

ASTI — (v. m.) L'ultimo martedì di settembre, inizierà la sesta edizione della « Sette giorni della gastronomia astigiana » organizzata dall'Ente provinciale per il Turismo in collaborazione con diversi enti cittadini. Saranno nove i ristoranti in gara; inoltre saranno rappresentati Cocconato, Costigliole, Viarigi, Momberceili, Calliano, Monastero Borbida, Mongardino e Moncalvo.

« Sei edizioni non sono poche — ci dice Angelo Marchisio, presidente dell'Ente provinciale per il Turismo — *anzi contano, e come! Sia per l'azione promozionale a favore della cucina astigiana, che come propaganda per i prodotti locali ad essa legati. Quarantacinque sono i ristoranti che l'ente fino allo scorso anno ha portato all'attenzione dei gastronomi e del più vasto pubblico di amatori della buona tavola; a favore quindi, della crescita del turismo astigiano ».*

La manifestazione ambisce quindi a presentarsi — stando anche alle dichiarazioni di alcuni titolari dei ristoranti in gara — come un'occasione per offrire in nove particolari serate tutte le creazioni della fantasia dei cuochi astigiani.

Ogni commensale può, al termine della serata, compilare un'apposita scheda su cui vi è posto per annotazioni varie: apprezzamenti, suggerimenti, consigli e anche pareri negativi sulla cena. I vini (fuori prezzo) sono controllati e ammessi, prima della cena, dagli esperti dell'Ente valorizzazione vini astigiani alla cui responsabilità è quindi affidata la soddisfazione o meno dei commensali in questo delicato settore. Fra coloro che avranno completato la scheda sarà sorteggiata una «cantina» di 100 bottiglie di pregiati vini locali.

Sulla base dei pareri espressi dai commensali, una commissione d'esperti assegnerà ai ristoranti meritevoli una targa.

Polemiche a Novi L. per l'isola pedonale

GIUSEPPE COLLARETA

NOVI LIGURE — La nuova regolamentazione del traffico con la conseguente creazione di un'isola pedonale entra in vigore da domani giovedì a Novi. Il provvedimento voluto dalla giunta municipale socialcomunista ha suscitato vivaci polemiche e la quasi totale disapprovazione dei commercianti della zona che ritengono la creazione dell'isola un grave danno per i loro interessi.

L'isola pedonale sarà istituita nelle seguenti aree: via Nicolò Girardengo - piazza Dellepiane - vicoli Sauli - vicolo del Teatro - via Municipio - vicolo Gambarotta - via Cavour (tratto compreso tra via Girardengo e l'edificio Sama) - via Roma (tratto compreso tra piazza Dellepiane e via Giacometti) - vicolo Cravenna - Salita Ravazzano Santo (tratto compreso tra piazza Dellepiane e via Durazzo) - via Paolo Da Novi (tratto compreso tra via Don Minzoni e piazza Dellepiane) - via Gramsci (tratto compreso tra via Girardengo e piazza Matteotti) - via Marconi (tratto compreso tra via Capurro e via Girardengo) - via Giulio Cesare Abba - via Peloso - vicolo Pietro dei portici vecchi.

Dal divieto di circolazione che avrà carattere di permanenza (24 ore) sono esclusi i velocipedi e dalle ore 7 alle 9 i veicoli merci. Ai cittadini residenti all'interno dell'isola pedonale, agli operatori economici e per comprovate necessità ad altre categorie di utenti (trasporti valori, preziosi, invalidi, ecc.) potranno essere rilasciati permessi in deroga alle limitazioni del traffico.

I permessi potranno essere richiesti dagli interessati presso il comando dei vigili urbani.

Gran traffico alla Maddalena

Aspettando la direttissima

CUNEO — (g. r.) Una misura di quello che potrà essere il traffico merci sulla linea ferroviaria Cuneo-Ventimiglia-Nizza quando — tra poco più di un anno, visto che i lavori procedono alacremente — sarà ripristinata, può essere data dal valico di frontiera della Maddalena, a quasi 2 mila metri di quota. Le merci da e per la Francia che vi transitano sugli autocarri fino a quando la neve non sconsiglia di affrontare questo valico alpino sono un fedele termometro dell'intensità degli scambi tra i due Paesi ed anche della necessità per Francia e Spagna di « tagliare corto » attraverso l'Italia i lunghi percorsi autostradali per raggiungere Svizzera, Germania, Austria, Jugoslavia.

Dalla Maddalena transitano circa 2500-3500 camions ogni trimestre: si tratta di quei carichi che devono essere « sdoganati » dall'ufficio di frontiera diretto dal dott. Oreste Pavan. « In questo periodo di traffico non ostacolato dalla neve e dal ghiaccio — *dice il dott. Pavan* — sdoganiamo fino a 45-50 autocarri al giorno, da e per la Francia. Se non ci fossero le strettoie di Aisone e di Demonte, questo sarebbe uno dei valichi più frequentati d'Italia ».

Nuovi treni per Cuneo

CUNEO — (g. r.) Una coppia giornaliera di treni diretti fra Cuneo e la stazione di Porta Susa di Torino è stata istituita con il nuovo orario ferroviario che entrerà in vigore da domenica prossima. Il diretto Cuneo-Porta Susa partirà da Cuneo alle 7,36, senza trasbordo a Fossano; da Torino Porta Susa il diretto per Cuneo partirà alle 12,50, per giungere a Cuneo alle 14,17.

IN BREVE

Mondovì: nuovo aumento del gas?

(g. f.) Il nuovo aumento (il quarto in due anni) del gas a Mondovì: una richiesta in tal senso è stata avanzata al Comitato provinciale prezzi dalla Società Italgas concessionaria del servizio. L'amministrazione comunale ha già espresso parere contrario (l'aumento sarebbe del 30 per cento) e ha chiesto al prefetto di *« valutare le ragioni di inopportunità politica di un provvedimento che andrebbe a colpire pesantemente soprattutto gli utenti meno abbienti ».*

Centallo: scandali edilizi?

(g. r.) *« Scandali edilizi a Centallo: arroganza e malcostume democristiano »:* questi i titoli a caratteri cubitali di centinaia di manifesti murali che sono in corso di affissione oggi a Centallo ed anche in alcune vie di Cuneo, a cura del « Gruppo di unità popolare e democrazia centallese ». Una commissione di controllo è stata inviata a Centallo dall'ufficio legale e vigilanza della Regione Piemonte.

Alba: volontari per l'autoambulanza

(g. f.) Si cercano volontari per l'autoambulanza grandi traumatizzati. L'attrezzatura, che era rimasta inutilizzata per parecchi anni per mancanza di personale, funziona da quattro mesi grazie ad un gruppo di giovani che prestano la loro opera gratuitamente. Si spera ora che altri volontari si presentino vista l'impossibilità finanziaria dell'ospedale di disporre del personale occorrente.

Asti: armato chiede da mangiare

(v. m.) Un giovane, coltello alla mano, è entrato in una cascina della frazione Valgera e ha costretto il proprietario, Giuseppe Saracco, 68 anni, a sfamarlo. E' accaduto verso le 19. In preda a una crisi nervosa, il giovane gridava di essere digiuno da tre giorni.

Lumache danneggiano le colture

ASTI — *(v. m.)* Allarme tra gli agricoltori di Cioccaro. *« La zona* — dicono i contadini — *è invasa di lumache di uno strano colore arancione, che provocano gravi danni alle colture ».* L'assessore all'Agricoltura, prof. Carlo Saracco, ha chiesto il personale intervento del prof. Carlo Avidano, direttore dell'Istituto di entomologia della Facoltà di agraria dell'Università di Torino.

UOMINI E COSE

C'è oro a Pestarena

ADRIANO VELLI

Che ne sarà delle vecchie miniere d'oro di Pestarena? Appartenevano alla disciolta Egam ed ora, con tutto il comparto minerario, dovrebbero passare all'Eni. Una decisione definitiva però non è ancora stata presa. E' comunque in ballo solo la proprietà nominale perché le miniere sono chiuse da 20 anni e sono diventate ormai solo un'attrattiva per i turisti.

Attorno agli Anni 50 dalle miniere di Pestarena, che davano lavoro a 300 persone, uscivano ogni mese 30, 35 kg d'oro e 15 d'argento. Una produzione che fu comunque considerata insufficiente a coprire i costi sempre crescenti: nel giro di pochi anni le miniere vennero chiuse.

Negli ultimi tempi, con il rialzo del prezzo dell'oro, si era ventilata la possibilità di riaprirle. Da uno studio dell'«Ammi» era infatti risultato che la ripresa dell'attività estrattiva in valle Anzasca poteva avere prospettive di redditività. Era stato preparato anche un progetto per lo sfruttamento, secondo criteri moderni e razionali, del vecchio giacimento che però è naufragato assieme all'Egam.

«Una cosa è certa— dicono i pochi minatori sopravvissuti di Pestarena — ed è che di oro in quelle miniere ce n'è a volontà. Proprio quando hanno deciso di chiuderle, erano stati scoperti da poco nuovi e consistenti filoni ».

A Vercelli la dogana della Voltri-Santhià

L'apertura del tratto Alessandria - Santhià, prevista per la primavera del 1978, dovrebbe portare notevoli vantaggi all'economia vercellese, tenuto anche conto che Vercelli sarà sede di « dogana ». Sull'area dell'ex stabilimento Montecatini si stanno infatti costruendo i magazzini generali doganali di Vercelli e i magazzini generali dei Trafori.

(Segue da pag. 7)

Improvvisamente è mancato

Remo Losa

anni 55

Addolorati lo annunciano la moglie **Gina Melandri**, il figlio **Mauro**, sorella, suocero, cognata, cognato, madrina, nipoti, parenti tutti. I funerali avranno luogo giovedì 22 settembre ore 16, partendo da via Fabbrichetta 11 Leumann
— **Collegno, 21 settembre 1977.**

Prendono parte al dolore della famiglia Losa le famiglie:
Osvaldo Basso
Luigi Bentini
Alberto Boggiatto
Pietro Boano
geom. Enrico Bovone
Vincenzo Chiappino
Fogliano
Carlo Garella
Sergio Girmo
Piero Grosso
dott. Giuseppe Lucco Castillo
Emilio Novarino
Giovanni Pereno
Emanuele Ronchini
Renato Rosso
dott. Nicola Rico
Antonio Raimondo
dott. Federico Sefusatti
Riccardo Serafino
Michele Zocca
Alfredo Zannino.

Partecipano al lutto, con le loro famiglie, gli amici di Rivoli:
Giovanni Camandona
Giovanni Cavallo
Giuseppe Cavallo
Giovanni Ferrero
Aldo Garola
Angela e Enrica Gillio
Michele Luigi Leria
Ugo Vercellino.

E' mancato all'affetto dei suoi cari

Gino Pasian

Ne danno il doloroso annuncio: moglie, figli, nuore, il piccolo Stefano, parenti tutti. Benedizione venerdì 23 corrente ore 15, via Alberi 27 (Grugliasco). Funerali ore 16 in Duomo S. Michele.
— **Grugliasco, 21 settembre 1977.**

La famiglia Stefani partecipa al dolore.

Mariuccia ed Alberto Corrado, zia Maria e donna Tina si uniscono al dolore della famiglia.

Partecipano al dolore di Renzo e Sandro per la scomparsa del padre

Giovanni Ravinetto

Gli amici:
Enrico Milena Biletta
Giancarlo Rosita Cagliero
Giorgio Laura Cavallo
Filippo Carla Giordano.

Condomini-inquilini di Via Le Chiuse 73 partecipano al dolore della famiglia per la morte di

Giovanni Ravinetto

— **Torino, 21 settembre 1977.**

Ci ha lasciati il

dott. Domenico Aricò

Dirigente amministrazione Imposte dirette a riposo

Ne annunciano con dolore inconsolabile la scomparsa la moglie **Vittoria**, i figli **Maria** e **Sarino**, il genero **Franco** e l'amata nipotina **Francesca**. Resterà sempre sempre con noi il ricordo della sua infinita bontà. I funerali avranno luogo in Roccavaldina (Messina) venerdì 23 settembre alle ore 16.
— **Roma, 21 settembre 1977.**

Cristianamente è mancato

Costantino Torrero

Lo piangono la moglie, figlia, genero, nipoti, familiari tutti. Funerali giovedì ore 15 via Platis 2; indi la cara salma sarà trasportata ad Albugnano (Asti).
— **Chivasso, 21 settembre 1977.**

Partecipano vivamente:
Ettore, Ivana, Paola Ferro
Corinna, Pino Conrado
famiglia Alice Berione
Rita, Renato Grassone

Dopo lunga malattia è mancata

Ada Fea

Lo annunciano il fratello **Renato**, la sorella **Rosita** ved. **Monisi**, la cognata **Antonietta**, i nipoti di Israele e parenti tutti. La sepoltura avrà luogo venerdì 23 alle 10,15.
— **Torino, 21 settembre 1977.**

Condomini inquilini Via Madama Cristina 73-75 bis partecipano al dolore dei familiari.

Dopo una vita dedicata alla formazione dei giovani nella scuola è tornato alla casa di Dio il padre

Ferdinando Trossarelli

S. I.

Lo annunciano il fratello prof. **Luigi** e famiglia, parenti tutti e la comunità dei padri gesuiti. I funerali si svolgeranno venerdì 23 corr. alle ore 15 nella chiesa S. Tomaso via Statuto 14.
— **Cuneo, 21 settembre 1977.**

Lunedì 19 settembre alle ore 20 è serenamente mancato il

dott. Andrea Sella

Con grande tristezza e rimpianto ne danno l'annuncio la moglie **Bianca**, la sorella **Clotilde**, nipoti, cognati, cugini e parenti tutti, gli affezionati **Nene** ed **Ettore Corte**. La cara salma riposa nella tomba di famiglia al cimitero di Oropa.
— **Biella, 21 settembre 1977.**

Serenamente si è spenta dopo lunghe sofferenze

Clara Bottone nata Giglio

Addolorati lo annunciano il figlio **Mariano** con la moglie **Rossella** e la sua adorata **Francesca**, le sorelle **Betty, Zita**, parenti tutti. Funerali venerdì 23 ore 16 ospedale Molinette.
— **Torino, 21 settembre 1977.**

E' mancato

Giuseppe Costa Medich

cavaliere Vittorio Veneto

Ne danno il triste annuncio la moglie, figli, nuore, genero, nipoti, parenti tutti. Funerali venerdì 23 ore 15 via Castellamonte 2.
— **Venaria, 22 settembre 1977.**

Cristianamente è mancato

Antonio Stivanello

sezione RAI

Addolorati lo annunciano: fratelli, cognate, nipoti, parenti tutti. Funerali giovedì 22 ore 16 ospedale Maria Vittoria.
— **Torino, 20 settembre 1977.**

STAMPA SERA
SPECIALE

Le novità nelle refezioni

In fatto di refezioni l'anno scolastico appena iniziato vedrà la distribuzione in Torino di trentamila pasti giornalieri per la scuola dell'obbligo, divisi a metà tra monorazione e multirazione; duemila piatti negli asili nido e trentunomila nelle scuole materne.

Da quest'anno si avrà accanto alla monorazione anche la multirazione. La qualità del cibo è identica, ma gli alimenti non arrivano più in contenitori singoli, ma in uno collettivo di alluminio per 12 o 14 persone. Il contenitore collettivo viene aperto nella scuola e le porzioni sono distribuite in piatti di plastica a perdere.

Scuola: la riforma e la pagella

ALBERTO VIGNA

L'anno scolastico iniziato ieri si è avviato tra tanti vecchi problemi e tante nuove speranze. Lo stesso ministro dell'Istruzione Malfatti ha dichiarato che si tratterà di un periodo di rodaggio e ciascuno si augura possa essere serio e fruttuoso. Ce ne sarebbe veramente bisogno per ridare alla scuola pubblica un aspetto di serenità e di serietà dopo tante prove non tutte convincenti.

Purtroppo la scuola non si è aperta per tutti quei ragazzi costretti dalle condizioni ambientali ad evadere l'obbligo scolastico. Per essi sarà necessario fare al più presto qualcosa che ne sollevi le condizioni e li ponga in parità con tutti gli altri giovani.

La novità più evidente dell'anno, almeno per il momento, è l'inizio anticipato, in base al quale si potrà far conto di almeno 215 giorni di lezioni, cosa che avvicina l'Italia alle nazioni nelle quali le scuole sono maggiormente curate come l'Austria e la Svizzera che hanno almeno 240 giorni di scuola effettiva, e anche la Francia, l'Inghilterra e la Germania che si attestano press'a poco su queste cifre. In Italia i giorni di scuola saranno meno, tuttavia ora ci si sta avvicinando alla media europea.

In una conferenza stampa il ministro Malfatti ha presentato il fac-simile delle nuove pagelle, vale a dire le schede personali che, sia nelle elementari sia nelle medie inferiori, regoleranno trimestre per trimestre la vita scolastica degli alunni.

Tali schede sono tuttavia ancora provvisorie, dato che le nuove pagelle dovranno essere sottoposte all'esame del Consiglio nazionale della Pubblica istruzione prima di divenire ufficiali.

C'è anche da dire che al momento i docenti ne conoscono soltanto un facsimile inviato ai presidi e direttori ed ai capi dei circoli scolastici. Di tali schede ne devono essere stampate dal Poligrafico dello Stato ben 11 milioni di esemplari per un totale di oltre 30 milioni di fogli. Non ci si accusi di pessimismo se si prospetta l'ipotesi che per alcuni mesi non saranno poste a disposizione dei docenti, degli alunni e delle famiglie.

L'ingresso allegro e tumultuoso di giovani alunni in una scuola elementare

Le nuove pagelle si chiamano schede personali. Quelle delle elementari sono più semplici e si compongono soltanto di sei pagine; quelle delle medie di pagine ne hanno nove. Nella prima pagina c'è spazio per i risultati precedenti e per eventuali notizie sulla scolarità degli anni trascorsi. Ci sarà poi posto in altre pagine per l'attività educativa da integrare con i dati segnalati dalle famiglie e poi la prima valutazione riguardante la partecipazione dell'alunno alla vita della scuola.

Le pagine successive saranno riservate ai trimestri ed alle materie di studio; qui si dovranno trascrivere osservazioni sistematiche sul processo di apprendimento e sul livello di maturazione raggiunto nelle singole discipline. Questa parte dovrà essere compilata dal consiglio di classe e non da singoli insegnanti.

Nelle schede i docenti terranno conto dell'interesse dell'alunno allo studio, della perseveranza, della capacità di assumere responsabilità, della socializzazione, del comportamento socio-affettivo, delle probabili future scelte personali ed infine degli elementi eventualmente negativi della condotta.

L'innovazione portata dalle schede è fondamentale per dare significato alla riforma e ad un nuovo modo d'intendere gli studi.

Mamma, vieni a trovarci!
VESTIAMO DA SEMPRE GLI SCOLARI E LI VESTIAMO BENE
BABY CLUB
Via Nizza 43 - Tel. 68.98.98
CENTRO ABBIGLIAMENTO BAMBINI
panda baby
Via Filadelfia 237, int. 6
Tel. 30.99.886

Diplomi di corrispondente commerciale e di pratica conoscenza
CIRCOLO FILOLOGICO DI TORINO
Via del Carmine, 13
Tel. 518.768
Lingue estere (FRANCESE, INGLESE, RUSSO, SPAGNOLO, TEDESCO)
corsi celeri e normali
corsi di qualifica
stenografia e dattilografia
Sezioni diurna, preserale e serale

IP ISTITUTO PADANO
Via Nizza 107
10126 TORINO
Telefoni 657.013
659.697
ISTITUTO PADANO
● LICEO SCIENTIFICO
● MEDIE
● RAGIONIERI
● GEOMETRI
● PERITI
RECUPERO ANNI
ABBREVIAZIONE DEGLI STUDI
● Sezioni diurne, preserali e serali
● Passaggi dalle qualifiche professionali al diploma
● Cambiamento ordine di studi senza perdita di anni
● Risultati esami esposti in sede

Istituto maria vittoria
10124 TORINO - P.ZZA V. VENETO 13
TEL. 83.00.88 - 65.98.70
corsi per
OPERATORI PROGRAMMATORI
su calcolatori elettronici I.B.M.

COLLEGIO DAL POZZO
di Vercelli fondato nel 1564
Con Scuole interne parificate: MEDIA - LICEO SCIENTIFICO - ELEMENTARI
GEOMETRI IN CORSO DI RICONOSCIMENTO LEGALE
Per i non promossi corsi di ricupero specializzati interni per ogni ordine e tipo di scuola
PISCINA COPERTA - ATLETICA - BASEBALL
Chiedere programmi e informazioni alla Segreteria:
Collegio Dal Pozzo - Via Duomo 6/a - 13100 Vercelli - Telef. (0161) 64.773

TUTTOLIBRI
il settimanale per riconoscere i tuoi libri.

la lingua inglese
s'impara in via giolitti, 55 tel. 874.806
CORSI SPECIALI PRESSO LE AZIENDE
CORSI AVANZATI PER CONSEGUIRE I DIPLOMI DELL'UNIVERSITÀ DI CAMBRIDGE
CORSI PER BAMBINI
NUOVI CORSI A TUTTI I LIVELLI sono aperte le iscrizioni
THE BRITISH SCHOOL OF TURIN

STAMPA SERA SPECIALE

I corsi a Cuneo per i lavoratori

Nella provincia di Cuneo 1550 i lavoratori hanno conseguito la media nei quattro anni da sono stati istituiti le scuole statali i corsi delle ore.

Per l'anno scolastico appena iniziato il ministero confermato i corsi di Alba, Bra, Cuneo, Fossano, Mondovì, Saluzzo e Savigliano.

Le lezioni vengono effettuate pomeriggio od sera le esigenze lavoratori le frequentano e no del tutto gratuite. sono previsti parziali rimborsi spese di viaggio sostenute da chi fuori sedi indicate.

Il parere del provveditore agli studi di Torino

Premesse per miglioramenti

MARIA VALABREGA

Una tradizione si infrange nella vita degli italiani: la scuola anticipa apertura al 20 settembre e, dal prossimo anno la anticiperà al 10. Che significa questo per le famiglie e per i ragazzi? Rivolgiamo la domanda al provveditore agli studi di Torino, dott. Lucio Pisani.

«E' il cambiamento di abitudine, anche un passo verso la scuola meglio funzionante. Tuttavia non si può raggiungere il meglio legge. Occorrerà del tempo per raggiungere l'obiettivo principale. Si stanno ponendo le premesse perché, oltre maggior numero di giorni lezioni, si una scuola che parte pieno ritmo fin primo giorno».

Quale situazione quest'anno al 20 settembre?

«Per elementari possiamo dire che si aprirà regolarmente, con tutti gli insegnanti loro posto. Le 10 mila cattedre della provincia hanno già la loro stra designata; i mille docenti che non hanno posto fisso anch'essi tempestivamente sistemati. Anche il tempo pieno partirà problemi; 500 classi sono automaticamente riconfermate. Altre 380 che hanno bisogno di autorizzazione speciale ho richiesto, in che giunga l'autorizzazione ministero per un contingente di 421 posti-maestro di tempo pieno».

Nelle scuole medie il problema di un avvio regolare non è ancora stato totalmente risolto. Il provveditore spiega: «Le operazioni sono molto più complesse rispetto quelle per le elementari. Il legislatore, elaborando le norme, evidentemente ha guardato futuro, nel che oltre alle norme ha previsto serie di strumenti per applicarle. Ad esempio un no fa con sistemazione in ruolo "diciassettisti" ha fatto ribaltare rapporto docenti di ruolo e di ruolo ottenendo il 75 per cento insegnanti con la cattedra stabile riducendo il numero di "movimenti" in apertura di scolastico.

«Oggi abbiamo ancora un grande ostacolo gli esami riparazione che, nonostante le preiscrizioni di giugno, non consentono un quadro definitivo delle classi e quindi neppure il quadro definitivo del numero posti-cattedra. Dal '78, almeno per la scuola dell'obbligo, questo scoglio non ci sarà più ed rie di problemi verranno automaticamente a scomparire».

Le operazioni complesse per le nomine nelle medie inferiori superiori sono otto ognuna deve rispettare la precedente in quito ai diritti sindacali. Sono: utilizzazione degli insegnanti di ruolo soprannumerari, assegnazioni provvisorie, sistemazione dei ruolo, trasferimenti dei non di ruolo abilitati, nuovi incarichi abilitati, sistemazione non abilitati, trasferimenti non abilitati, nuove nomine. Non è detto queste operazioni interessino tutti gli insegnanti.

«Possiamo dire — afferma il provveditore — che il 90 per cento dei professori sarà in cattedra il primo giorno di scuola. Per il restante per cento ho chiesto l'autorizzazione al ministro per chiamare dei supplenti temporanei. E' vero che questi resteranno poche settimane, ho pensato che fosse il male minore. Meglio cambiare insegnante dopo di scuola piuttosto che iniziare insegnante».

Una previsione per la contestazione.

«Non cambiate le condizioni rispetto allo scorso anno: le proteste venute dalle superiori in attesa di riforma, che quest'anno non c'è stata. E' presumibile che gli studenti contesteranno ancora, però fatto che, con buona volontà, un rinnovamento lo si può trovare anche all'interno delle esistenti, purché lo si voglia trovare, naturalmente».

ripassano le lezioni prima della interrogazione

Accordi in Germania università e sindacati

— In un accordo con il sindacato industriale dei metallurgici, l'università Ruhr, che ha sede a Bochum, si è impegno di iniziare politi- dell'istruzione che «tenga particolarmente conto delle esigenze che».

Nella convenzione si afferma inoltre: «Ambedue gli enti interessati a far sì che la scienza si occupi in maniera più intensa dei problemi che derivano dalle condizioni vita dei prestatori d'opera dipendenti e dalla situazione viene a creare sia nell'ambito dell'azienda che al posto di lavoro».

Nell'accordo, firmato nel dicembre dello i partners — l'università Oldenburg, la circoscrizione regionale Bassa Sassonia della Federazione sindacati tedeschi, come pure l'associazione sindacale «Lavoro e vita» — si assicurano l'appoggio delle rispettive organizzazioni per tutto ciò il trattamento di problemi riguardanti i prestatori d'opera il siffatte questioni vono venir prese in punto vista sociale, economico culturale.

Istituto maria vittoria
NUOVE E PIU' COMPLETE SPECIALIZZAZIONI PER LE RAGAZZE
CORSI PER OPERATRICI SU SCHEDA, NASTRO, DISCHI, IBM e MDS

Corsi al mattino, pomeriggio, di:
INGLESE, FRANCESE, TEDESCO, SPAGNOLO
Con professori madrelingua
SEGRETARIATO, STENODATTILO, PAGHE E CONTRIBUTI, CONSULENTI DEL LAVORO, IVA, PRATICA TRIBUTARIA.
ISTITUTO METHODO
2 Centri in Torino:
Via S. Secondo 37 - Tel. 50.55.61 / 50.55.62
Pza S. Rita 6 - Tel. 36.44.41

ISTITUTO BERTOLA
CORSI DI RECUPERO DIURNI PRE-SERALI SERALI
Ginnasio - Liceo Classico
Liceo Scientifico e Linguistico
Istituto Magistrale - Maestre d'Asilo
Ragionieri - Geometri
Periti Industriali
Licenza Media in un solo anno
Via Po 8 - 10123 Torino
Telefono (011) 542.549
Segreteria: ore 8,30-12,30; 15-21

TUTTOLIBRI
il settimanale per riconoscere i tuoi libri.

Via Ponza 4 Torino Scuola d'inglese
The Cambridge Centre
Tel. Centro culturale e biblioteca
Rappresentante del Trinity College
Corsi per ragazzi, professionisti, adulti Lezioni singole, collettive, in ditte Conferenze, dibattiti, folk, disco
Iscrizioni 1977-78 aperte.
Inizio corsi il 3 ottobre

SAN SECONDO
ISTITUTO TECNICO INDUSTRIALE FARMACO
DIURNO E SERALE
• Periti elettronici industriali
• Elettrotecnici
• Meccanici

SAN SECONDO
Scuola materna
scuola elementare
Sono a disposizione degli alunni:
CINEMA, TEATRO, PISCINA COPERTA, PALESTRA, PISCINA E SCUOLABUS
KINDERHEIM "BAIA DEL SOLE"
(Savona), 12, tel. 0182/42.320
Ospita tutto l'anno bambini e giovani dai 3 ai 13 anni. Ambiente ideale per cure marine e soggiorno. Posizione panoramica stupenda, tranquilla, silenziosa, vicino al mare, riparata d'inverno, fresca d'estate. Ampie terrazze, solarium, giardino. Frequenze scuole elementari e medie.

per informazioni rivolgersi alla segreteria SAN SECONDO
VIA SAN SECONDO 51 - TEL. 36.37.70 - 596.802 - TORINO

STAMPA SERA SPECIALE

Gravi squilibri fra Nord e Sud

Tra il [illegible] ed il Sud la scuola italiana presenta sostanziali [illegible] evidenti differenze in fatto di efficienza e [illegible] organizzazione. A Napoli [illegible] Palermo vi sono esempi di casi il-[illegible] che riflettono gli squilibri sociali [illegible] nomici. A Napoli manca-no 4 mila aule; a Paler-[illegible] annuncia con soddisfazione [illegible] quest'anno saranno aboliti i tripli turni.

Nel Nord i doppi turni [illegible] considerevolmente diminuiti. A [illegible] stati del tutto eliminati. Nel Ber-[illegible] il caso [illegible] chiuse [illegible] del [illegible] i-scritti.

Per l'istruzione dei figli dei lavoratori all'estero

C'è sempre qualcuno che deve [illegible] interessanti

Il Sottosegretario per [illegible] emigrazione Franco Foschi ha recentemente scritto un interessante intervento su un quotidiano sulla emigrazione [illegible] scuola e la cultura [illegible] sulla situazione dei-[illegible] famiglie italiane all'estero che devono affrontare difficoltà per l'educazione dei loro figlioli. E' necessaria [illegible] revisione degli indirizzi della politica sociale verso [illegible] nostri connazionali all'estero rifiutando [illegible] passiva assimilazione [illegible] sostenendo [illegible] patrimonio culturale di origine anche al fine [illegible] rendere possibile [illegible] valido [illegible] costruttivo scambio con le comunità straniere locali. Tra l'altro l'on. Franco Foschi scrive che in materia scolastica «occorre individuare una strategia e la strategia preminente a me sembra possa essere comune alle varie realtà oggi. Essa non può che tendere al raggiungimento di un obiettivo [illegible] inserimento nel sistema scolastico [illegible] Paese [illegible] residenza, con garanzia però dell'insegnamento della lingua e della cultura italiane, [illegible] [illegible] possibilità concreta [illegible] reinserimento nella scuola italiana. Sosteniamo in tal senso a livello di Comunità Europea che venga emanata una direttiva, che comprenda anche l'impegno che la spesa è carico del Paese [illegible] residenza.

«Ma non si può parlare [illegible] scuola senza parlare della cultura italiana [illegible] della politica culturale. [illegible] Istituti italiani di Cultura han-[illegible] [illegible] in quanto realiz-[illegible] il dialogo culturale con i Paesi di residenza.

«Questo perché la cultura o è un fatto vivo oppure [illegible] significa niente; [illegible] per essere [illegible] fatto vivo deve avere per artefici, per promotori, [illegible] soggetti e per veicoli i popoli. La cultura [illegible] è [illegible] dialogo tra due popoli oppure [illegible] niente.

«E' questo un obiettivo che [illegible] perseguito ovunque nel mondo, siano presenti collettività, anche ridotte, [illegible] nostri concittadini. Ma là dove siamo fortemente presenti, fortemente inseriti nella realtà culturale dei Paesi ospitanti, non è più possibile immaginare che gli strumenti, pochi, [illegible] le risorse, modeste, di cui disponiamo per la realizzazio-[illegible] di una politica in questa materia prescindano dalla esistenza della comunità italiana, oppure si rivolgano [illegible] una élite della comunità italiana. La misura della validità delle nostre iniziative sta nella capacità [illegible] coinvolgere sempre più largamente [illegible] totalità della popolazione degli italiani residenti in questi paesi».

L'on. Franco Foschi scri-[illegible] tra l'altro:

«Su queste linee siamo impegnati e [illegible] siamo mos-[illegible] negli ultimi mesi in [illegible] intensa serie di rapporti con [illegible] nostri addetti [illegible] [illegible] le organizzazioni della emigrazione, nelle varie aree geografiche europee ed extraeuropee. Ma non nascondo che si tratta di [illegible] processo difficile a trasferire nel concreto».

Corso di scuola media in carcere a Brescia

Che il vecchio regolamento carcerario stabilisse all'art. 1 che «I detenuti sono obbligati a frequentare le scuole istituite negli stabilimenti» [illegible] una [illegible] risaputa; altrettanto lo [illegible] che nelle carceri italiane ci sia la possibilità di frequentare corsi didattici. Infatti la relazione sullo stato della Giustizia del 1969 accennava, tra l'altro, che nei reclusori italiani si erano tenuti 220 [illegible] scolastici con 11.748 iscritti. Quindi l'esperimento che il prof. Pier Attilio Falsina preside della Media Marconi di Brescia ha portato a termine nel carcere mandamentale [illegible] Canton Monbello se non è un'eccezione è pur un fatto singolare per il modo con il quale è stato ideato e [illegible] lizzato e per i risultati ottenuti anche attraverso una sommossa di reclusi che tutto hanno distrutto.

Avvalendosi del nuovo ordinamento carcerario che fa dell'istruzione un punto fermo per la rieducazione del detenuto, che anzi rispetto al passato cerca [illegible] umanizzare, migliorare e allargare [illegible] strumento culturale, il prof. Falsina ha concluso nell'anno scolastico '76-77 [illegible] corso di prima classe di scuola media nell'ambito di quelli organizza-[illegible] dal Cracis (corso [illegible] richiamo [illegible] aggiornamento culturale di istruzione [illegible] condaria).

«Sgombriamo subito [illegible] terreno dall'equivoco che si tratti [illegible] [illegible] sottospecie [illegible] istruzione» dice il prof. Falsina, il quale può vantare una lunga esperienza di gestione di corsi.

Risolte tutte le difficoltà burocratiche anche con l'aiuto [illegible] dott. Giuseppe Cangemi, direttore del carcere bresciano, [illegible] dell'Ufficio Economato del [illegible] di Brescia, che ha consentito con una certa celerità [illegible] allestire la «classe», è stata diramata [illegible] circolare fra i reclusi in cui [illegible] rendeva nota l'istituzione del corso.

«Una ventina hanno risposto positivamente — dice il professore —. Molti si sono persi lungo la strada. I motivi sono molteplici: scarcerazioni sopravvenute, trasferimenti, l'attività lavorativa interna». Va chiarito per quest'ultima che le lezioni si tenevano al mattino, distogliendo così gli «alunni» dal lavoro nelle varie «officine» del carcere che consente al recluso un certo guadagno.

g. g.

CENTRO STUDI DI LINGUA E LETTERATURA RUSSA
ITALIA - URSS - Via Lagrange 7 - 10123 Torino - Tel. 547.190
[illegible]NI: 1° [illegible] - 1° OTTOBRE
ORARIO DI SEGRETERIA: 10-12; 15,30-19,30
РУССКИЙ ЯЗЫК
- Corsi di lingua [illegible]
- Corsi pratici, tecnici, linguistico-letterari
- Laboratorio linguistico

[illegible] di DATTILOGRAFIA con macchine a caratteri cirillici - [illegible] - [illegible] - [illegible] DI STUDIO IN U.R.S.S.
CORSI [illegible] ADULTI E [illegible] BAMBINI - CORSI [illegible]

ISTITUTO
POGLIANI
Corso Francia, 3
Telefoni 542.820 - 517.371
RECUPERO ANNI
Corsi diurni - preserali - serali
ISTITUTO TECNICO
(Ragionieri - Geometri - Periti)
SCUOLA MEDIA
ISTITUTO MAGISTRALE
LICEO SCIENTIFICO
ISCRIZIONI:
Le iscrizioni per i Corsi accelerati diurni, preserali e serali per il prossimo anno scolastico si ricevono presso la Segreteria nei giorni feriali dalle ore [illegible] alle 12,30 e dalle ore 15 alle 21.
ABBREVIAZIONE E [illegible]
[illegible] INDIRIZZO DI STUDI
Tutti coloro che, qualunque ordine di scuola abbiano finora seguito, intendono mutare indirizzo senza perdere anni [illegible] studio (passaggio [illegible] Magistrale o Liceo al Tecnico [illegible] viceversa), possono seguire i corsi specializzati che questo Istituto organizza con molta esperienza già da lunghi anni.
BORSE DI [illegible]
L'Istituto concede borse [illegible] studio ai più meritevoli nonché sconti agli orfani od invalidi del lavoro ed ai minori a carico.

TUTTOLIBRI
il [illegible] per riconoscere i tuoi libri.

ISTITUTO
PAOLA
CORSO ROSSELLI 1
TORINO - TEL. 58.10.85
CORSI RECUPERO PER:
1) [illegible] PER:
ODONTOTECNICI, GEOMETRI RAGIONIERI, PERITI
N. B. - I suddetti diplomi quinquennali sono validi per l'ammissione a tutte le facoltà universitarie.
[illegible] BIENNI [illegible] TRIENNI [illegible] UN ANNO) PER:
GEOMETRI, RAGIONIERI, PERITI, LICEO SCIENTIFICO
(idoneità alle classi: 2°, 3°, 4°, 5°)
3) [illegible] MEDIA (in un unico anno)
Corsi diurni, preserali, serali e per turnisti

ho finito le medie e mi specializzo!
NEI CORSI PER
SEGRETARIE stenodattilografe e d'ufficio
-corsi annuali e biennali-
ALL'ISTITUTO
maria vittoria
Piazza Vittorio Veneto 13 - Torino
tel. 66.66.66 - 66.66.70

L'inglese come a Londra
[illegible] - Tel. [illegible]
versea
[illegible] School of English
Dall'inizio fino [illegible] diplomi dell'Università di Cambridge
- CORSI A 7 LIVELLI: 4 ORE SETTIMANALI
- CORSI PRESERALI E SERALI
- CORSI CON PROFESSORI INGLESI
Orario Segreteria: 9-12; 16-19 escluso sabato

STAMPA SERA
SPECIALE

Disposizioni per gli esami

con le disposizioni gli esami di riparazione nelle scuole dell'obbligo, sono state stabilite nuove regole per gli esami di licenza.

Sono materia di esame tutti gli insegnamenti obbligatori, esclusa la religione. Le prove scritte saranno soltanto tre: italiano, matematica e lingua straniera.

Il diario modificato per la commissione di esame che comprenderà gli insegnanti di classe con un presidente esterno

Ipotesi sulla riforma della secondaria superiore

Riprendere le lezioni richiede attenzione e talvolta è necessario superare perplessità

Fra i vari progetti elaborati per la riforma della secondaria superiore c'è da registrare « un'ipotesi di lavoro » del presidente della commissione istruzione della Camera, onorevole Michele Di Giesi (psdi) « ipotesi » sulla quale si sono avute alcune anticipazioni.

Il progetto di Di Giesi, appare la mediazione di varie esigenze; ha struttura unitaria e durata quinquennale.

Il primo anno di corso ha lo scopo di potenziare gli strumenti espressivi e favorire il processo di orientamento professionale. Nei tre successivi scolastici l'approfondimento e preparazione culturale comune si completa con la scelta di campi disciplinari di indirizzo e di settori di specializzazione.

Nel quinto anno si fornisce al giovane la preparazione necessaria per il proseguimento degli studi universitari, anche attraverso la frequenza al termine di corsi professionali di secondo grado istituiti dalle Regioni.

Si fa distinzione per le attività scolastiche tra comuni, opzionali, elettive, di educazione fisica e sportive. Le attività comuni comprendono attività di insegnamento ed esercitazione che occupano nel primo anno non meno dei due terzi del tempo dedicato alle attività didattiche. A partire dal secondo anno le attività comuni diminuiscono in quanto maggior tempo è dedicato alle attività opzionali o di indirizzo secondo i rispettivi piani di studio. L'area comune comprende componenti linguistico-letterarie, storico-sociali, matematiche - naturalistiche, scientifico-tecnologiche. In tale area è obbligatorio l'insegnamento di una lingua straniera.

Le attività opzionali o di indirizzo si articolano nei seguenti gruppi: giuridico amministrativo, socio-economico-aziendale; letterario classico, linguistico moderno, storico-filosofico; fisico-matematico, tecnologico; artistico, musicale.

Ciascuna area specifica dall'inizio del secondo anno si articola in canali comprendenti discipline volte ad assicurare il proseguimento degli studi a livello superiore. Fra queste sono comprese le attività « elettive » che non possono superare un decimo dell'orario settimanale complessivo e il cui svolgimento ha luogo fuori dell'orario delle lezioni; e le attività di lavoro socialmente utile che si svolgono nel quadro di programmi promossi dai consigli scolastici di distretto.

L'insegnamento dell'educazione fisica e sportiva è obbligatorio. Inoltre, in vista dell'elevazione dell'obbligo scolastico al 15° anno di età, viene attuato un programma nazionale di sperimentazione.

Indicazioni sugli esami di maturità, sulle commissioni per gli esami di maturità, sulle commissioni per gli esami, sulle prove, sugli sbocchi professionali, sul reclutamento e sulla formazione degli insegnanti, sull'aggiornamento del personale, sulla utilizzazione del personale docente, sono contenute nella ipotesi di lavoro dell'on. Di Giesi che continua ad essere attentamente esaminata dalla apposita Commissione della Camera.

n. v.

Sempre preferita la lingua inglese

Continua anche quest'anno la richiesta alla lingua inglese per la maggioranza dei nuovi alunni della scuola media dell'obbligo. E' la lingua che tutti vorrebbero sapere e che in questi anni ha raccolto crescente favore solo a livello di scuola ufficiale ma anche di istruzione privata e di iniziative culturali di vario genere, talvolta legate a grossi speculazioni commerciali.

In questa corsa all'inglese da parte di studenti e famiglie, i più colpiti sono gli insegnanti di lingue straniere (francese, tedesco e spagnolo) i quali pagano spesso duramente, a termini occupazionali, in conseguenza della progressiva riduzione delle cattedre in organico.

Ecco perché molti di questi docenti si sono costituiti in associazione (Lend: lingua e didattica) che si pone come obiettivo quello di svecchiare le metodologie grammaticali e traduttive, di introdurre gli audio-visivi come strumento essenziale dell'insegnamento della lingua e di favorire la soluzione del problema non dell'inglese soltanto ma soprattutto delle altre lingue straniere nella scuola italiana.

I sindacati confederali della scuola, da parte loro, convengono che la tendenza in atto della generalizzazione dell'insegnamento di una sola lingua straniera non possa soddisfare le esigenze di sempre più intensi rapporti con gli altri popoli sia sotto l'aspetto degli interessi sociali (emigrazione, turismo, commercio con l'estero) sia sotto l'aspetto degli interessi culturali.

Consci che il problema non è sottovalutato, i giorni, che essi hanno inviato al sottosegretario alla Pubblica istruzione on. Buzzi e al direttore generale dell'Istituto istruzione secondaria dott. Forte, un documento nel quale si mette a fuoco con proposte di soluzione, l'insegnamento delle lingue straniere nella scuola.

Diplomarsi
PERITO INDUSTRIALE
non è sufficiente, è essenziale COME e DOVE
ISCRIVETEVI all'ISTITUTO TECNICO INDUSTRIALE PARIFICATO - SEDE ESAMI DI STATO
TORINO - via Bonzanigo 8, telefono 471.523
(zona piazza Statuto)
INTERNAZIONALE
che garantisce SERENITÀ ORDINE SUCCESSO AVVENIRE
Le iscrizioni si continuano a ricevere esclusivamente presso la nostra segreteria
SEZIONE DIURNA E SERALE

CENTRO LINGUE ITALO-SVIZZERO
LICEO LINGUISTICO J. J. ROUSSEAU
SCUOLA PER INTERPRETI TORINO
- PREPARAZIONE MATURITA' LINGUISTICA per accedere a tutte le Facoltà universitarie
- CORSI TRADUTTORE HOSTESS
- CORSI DI LINGUA E CULTURA inglese - inglese tecnico e commerciale - Tedesco - Tedesco tecnico e commerciale - Francese - Francese commerciale - Russo - Spagnolo - Portoghese - Arabo
- ITALIANO per Stranieri - ITALIAN for Foreigners
- DATTILOGRAFIA - in lingua italiana e/o straniera - Corsi speciali per stenografi professionisti: giornalismo - congressi - enti pubblici - oratoria
- DIPLOMI: Maturità Linguistica - Corrispondente Commerciale - Traduttore - Interprete British Diploma - Lower Certificate - Proficiency - Alliance Française
- LABORATORIO - E CORSI -
Corso Vittorio Emanuele 72, ang. corso Umberto
10121 TORINO - Telef. 530.326 -
a due passi da Porta

TUTTOLIBRI
il settimanale per riconoscere i tuoi libri.

regent school
Tutte le lingue
Inglese, Francese, Tedesco
Spagnolo, Portoghese,
Italiano
- ☐ Lezioni individuali
- ☑ Lezioni collettive
- ☐ Corsi intensivi
- ☐ Corsi per aziende
- ☐ Corsi per bambini
- ☐ Traduzioni
- ☐ Servizio interpretariato
- ☐ Soggiorni all'estero

Orario continuato 8,15 - 21,45
insegnanti di madrelingua
di
lingua russa
dal ottobre
Torino - Via Arcivescovado 7
Tel. (011) 548580 - 548278

per:
dattilografia
stenografia
d'ufficio
ISTITUTO d.e.s. DATA ENTRY SYSTEM
Via Anselmo
687.017
10125 TORINO

corsi d.e.s. per:
registratrici
programmatori
operatori
ISTITUTO d.e.s. DATA ENTRY SYSTEM
Via S. Anselmo 22
10125 TORINO

I NOSTRI GIORNI

I medici di fronte ai malati di c

Ma è proprio un male inguaribile?

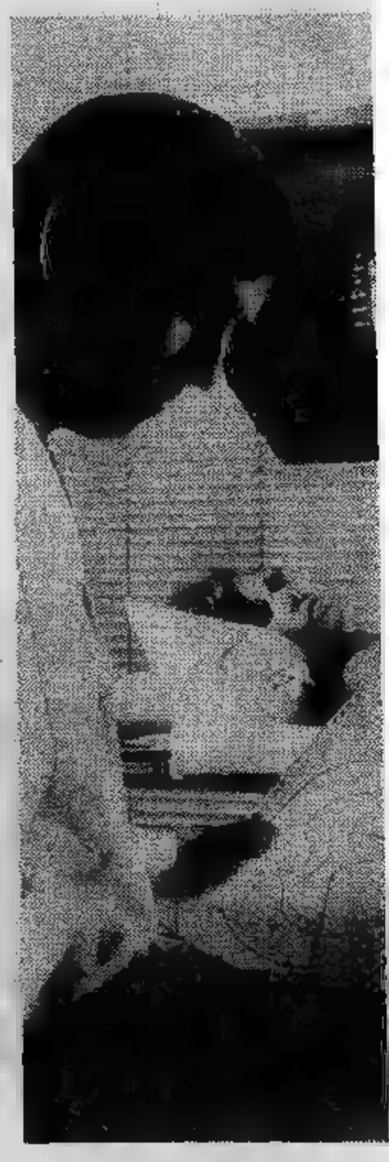

Dice il dott. Bonadonna, presidente dell'associazione italiana di oncologia: "La percentuale di guarigione, per certe forme del male, sta salendo lentamente,, - Sforzi isolati nella ricerca di laboratorio in ospedale - Scarsi appoggi pubblici.

DANIELA DANIELE

Cancro e morte: si considera binomio inscindibile. E' il terrore del secolo, la paura di tutti, poiché [illegible] hanno avuto almeno un'esperienza indiretta, [illegible] parenti, [illegible] o conoscenti, colpiti [illegible]. Un nemico non ben identificato, molteplice, e per questo più spaventoso. [illegible] è proprio vero che il cancro porta sempre, inevitabilmente, alla morte? Non è possibile arrestare il [illegible] cammino? [illegible] fanno [illegible] e medicina? Queste le domande che abbiamo rivolto a chi, giorno per giorno, segue il problema. Senz'altro con una buona dose [illegible] coraggio.

Curare i malati di cancro [illegible] è impresa facile, né, tantomeno, piacevole. [illegible] chi si dedica a questi pazienti, in genere, lo fa per scelta ben ponderata. Nascono così, e sono purtroppo pochissimi, centri tumori come quello di Milano, in piazza Gorino.

Qui due medici, Gianni Bonadonna e Silvio Monfardini, accettano di rispondere alle mie domande, alle domande della gente [illegible] plice che non fa distinzione tra carcinoma [illegible] tumore, ma chiama [illegible] malattia «che non perdona» semplicemente cancro.

E' vero che di cancro si [illegible] sempre? «*Nella maggior parte dei casi purtroppo sì* — risponde il dott. Bonadonna —. [illegible] *percentuale di guarigione, per certe forme del male, sta lentamente salendo. Occorrono una diagnosi precoce, interventi tempestivi.*

[illegible] *medico italiano — continua Bonadonna — non conosce [illegible] prognosi del tumore. Non esiste all'università un insegnamento specifico per questo settore della medicina. Se pensiamo che il [illegible] è la seconda causa di morte in Italia, come nel resto del mondo, ci [illegible] diamo conto dell'assurdità di questa carenza».*

Il medico generico italiano, in genere, di fronte ad un [illegible] di cancro si arrende. Non tenta, consiglia palliativi. E' [illegible] di coraggio? «*No* — risponde Bonadonna — [illegible] *di conoscenza. E, purtroppo, non è colpa sua. I centri tumori come quello che [illegible] visto sono spontanei. L'ignoranza dunque, [illegible] in parte la mala fede, in certa classe politica non offrono sufficiente spazio a quanto si fa in Italia in questo settore. La ricerca, di laboratorio e in ospedale, si fa anche qui. Ma è disordinata, affidata all'iniziativa di pochi».*

«*Vuole un esempio? Qui a Milano abbiamo sperimentato nuove tecniche che hanno avuto successo, anche nuovi farmaci. Abbiamo pubblicato lavori che sono il frutto [illegible] una équipe, della partecipazione di molti, ognuno con la sua esperienza, ognuno con la [illegible] diversa preparazione. Questi scritti sono stati pubblicati all'estero. Con grande rilievo. Da noi silenzio totale».*

Il dottor Bonadonna e il dottor Monfardini [illegible] rispettivamente presidente [illegible] segretario dell'Associazione italiana di oncologia medica: quattro anni di attività [illegible] 800 iscritti. Un'altra organizzazione, l'Associazione italiana per la ricerca sul cancro, lancia periodici appelli [illegible] giornali e riviste: «*Se non [illegible] dare dei soldi per [illegible] cancro [illegible] scopo altruistico, dateli pure a scopo egoistico. Il cancro può colpire anche voi*». Si richiede un'offerta di almeno [illegible] mila lire. Un'elemosina per [illegible] far progredire la scienza. [illegible] i finanziamenti [illegible] Stato? Insufficienti, inadeguati. E più che in tema [illegible] finanziamenti lo Stato è deficitario in organizzazione, in pianificazione logica [illegible] centri per la diagnosi e la cura dei tumori e, ancora più [illegible] monte, all'università.

Un esempio [illegible] inefficienza politica? «*Abbiamo scritto una lettera a tutti gli assessori regionali alla Sanità* — dice Monfardini — *pregandoli di fornirci [illegible] indagine sul problema cancro [illegible] loro zona: nuovi casi, strutture eccetera. Ci hanno risposto la Sicilia, [illegible] Piemonte e [illegible] Veneto. Che cosa si può fare [illegible] fronte a questi atteggiamenti?».*

«*Nel discorso che regna* — dice Bonadonna — *chi s'impegna a fondo in questi problemi cerca di fare quel che meglio può. Ad esempio [illegible] nostro gruppo organizza periodicamente corsi d'aggiornamento. Corsi che sono molto seguiti, [illegible] che [illegible] bastano a coprire [illegible] "buco" in questo settore».*

Quale metodo si adotta, nel centro tumori di Milano, con i pazienti? «*Li teniamo al corrente [illegible] tutto [illegible] che riguarda [illegible] loro malattia, delle terapie impiegate, [illegible] che [illegible] ci aspettiamo da tali terapie. I risultati, sul piano psicologico, sono enormi. Il paziente collabora, [illegible] si perde [illegible] coraggio. Inoltre continuiamo la ricerca clinica trattando una serie di pazienti, che hanno la stessa forma [illegible] cancro nelle stesse condizioni, in modi diversi; possiamo così fornire [illegible] certa casistica e migliorare sempre più certe terapie. Ottimi risultati, ad esempio, li otteniamo sul [illegible] alla mammella. Abbiamo perfezionato [illegible] intervento, quando il cancro non supera i due centimetri, ridotto, che evita l'asportazione totale della mammella».*

Dunque [illegible] ragione si può parlare [illegible] progressi. Una voce di speranza conferma- [illegible] anche da altre parti. «*Sì, progressi se ne fanno. Specialmente se [illegible] malattia è presa in tempo*». Un medico svizzero Athos Gallino, direttore dell'ospedale di Bellinzona, si occupa [illegible] cancro [illegible] parecchi anni. «*Si assiste a fenomeni che [illegible] possiamo spiegare: [illegible] esempio è in aumento il [illegible] alla mammella [illegible] in diminuzione quello allo stomaco. I motivi, purtroppo, [illegible] si sono ancora trovati. E' [illegible] tato, comunque, che in certe forme [illegible] male influiscono fattori ambientali».*

E' possibile prevenire [illegible] cancro? «*Molto difficile* — risponde Gallino — *anche se per [illegible] forma in particolare [illegible] possibile. Il cancro ai polmoni. La tremenda ipocrisia dell'industria [illegible] tabacco ignora volutamente che [illegible] maggioranza di colpiti [illegible] [illegible] ai polmoni [illegible] gente che fuma accanitamente».*

Il cancro colpisce anche i bambini, con [illegible] frequenza. A Torino, all'ospedale Infantile, il professor Madon ci parla della [illegible] esperienza. «*Abbiamo 30 casi di [illegible] all'anno, [illegible] nostro ospedale* — dice [illegible] — *più una quindicina di leucemia. Per le leucemie [illegible] sono fatti enormi progressi, [illegible] la guarigione nell'83 per cento dei casi, [illegible] 0 a 14 anni, dopo i primi tre anni di malattia. Per i tumori solidi, invece, tutto [illegible] dalla precocità [illegible] diagnosi. [illegible] la percentuale di guarigione nei bambini, presi in tempo, [illegible] senz'altro più alta che negli adulti. Per [illegible] neuroblastoma ad esempio, [illegible] tumore renale, diagnosticato nei primissimi mesi si ha [illegible] percentuale di guarigione del 95 per cento dei casi».*

La domanda [illegible] d'obbligo? Quali sono le cause del cancro? «*Molte, diverse e difficili [illegible] individuare*». Il professor Benedetto Terracini, direttore [illegible] Registro Tumori del Piemonte, mette a fuoco il problema della ricerca pura. «*Per una parte dei tumori s'è visto, attraverso dati ricavati [illegible] da depistages su popolazioni immigrate che [illegible] 60-80 per cento [illegible] tumori sono d'origine ambientale. Pochissimo si [illegible] sull'individuazione delle cause [illegible] rimuovere. Un esempio clamoroso di conoscenza delle*

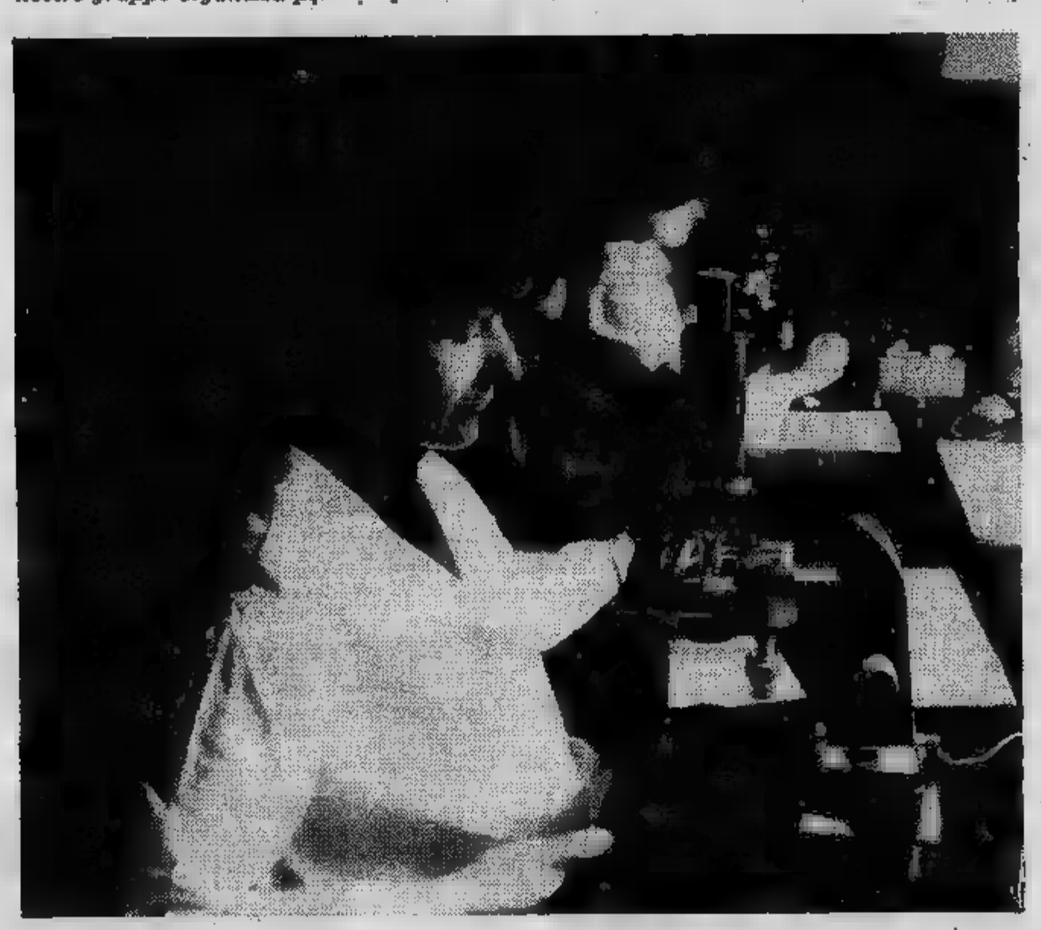

Le sostanze

Sono ventisei le sostanze che riconosciuto capaci, senza alcun nell'uomo. Alcune di [illegible] ricorro vita «civilizzata», altre sono pr briche. Altre ancora addirittura, alcuni medicinali. I nomi posso seconda di chi li legge. Sono,

Aflatossine
arsenico
auramina
benzidina
bi-clorometiletere
cloramfenicolo
cromo
dietilstilbestrolo
magenta
olio minerale
[illegible]
nickel
fuliggine

Per «tradurre» l'asbesto è l'a ramina [illegible] colorante, [illegible] mel clornafazina, il dietilstilbestrol l'ematite è il minerale ferros conoscono tutti, così come la fu e, infine, [illegible] cloruro di vinile che

ancro

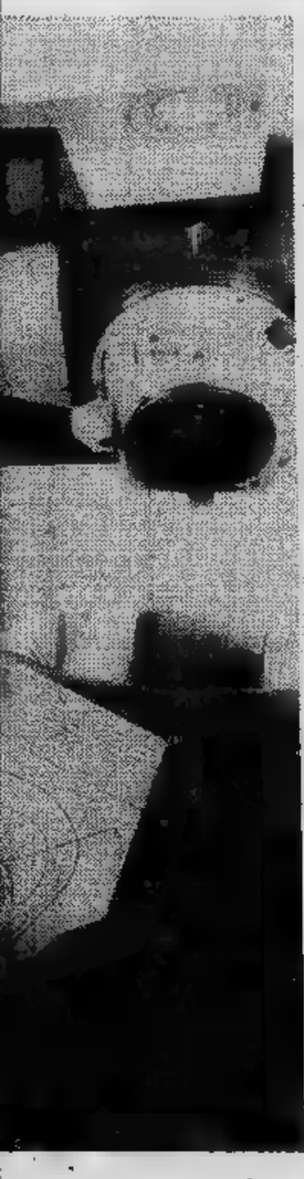

use, invece, sono i tumori
la [illegible] origine pro-
sionale. In questi casi è
cessario intervenire, senza
itazione, nell'industria, in
rto tipo di produzione si-
ramente cancerogena. Gli
teressi economici, nella
ggior parte dei casi hanno
rò la meglio».
«Altra causa certa di can-
il fumo del tabacco. La
erca in questo campo vie-
seguita molto di più, ri-
etto i tumori professio-
li, perché intacca in minor
rte le strutture della
età. In tutti i casi si fa
ppo poco, da parte degli
mministratori pubblici per
soluzioni al proble-
a. Solo adesso, poco
mpo, si aprono i consultori
i depistages sui tumori
ofessionali sono sottova-
dati». Indispensabile
indi una corretta pianifi-
zione di tutti gli interven-
o «dal tunnel della malat-
» non usciremo mai.

▼▼▼▼▼▼▼

colpevoli„

fino oggi, la scienza ha
ubbio, di generare il cancro
o abitualmente nella nostra
enti unicamente nelle fab-
nno parte dei componenti di
o dir molto pochissimo,
unque, questi.

4-aminodifenile
asbesto
benzolo
clornafazina,
cadmio
clorometil-metiletere
catrame
ematite
melphalan
gas mostard
betanaftilamina
pece
cloruro di vinile

tanto (freni e frizioni), l'au-
álan, il cloramfenicolo, la
ono componenti di farmaci,
eccellenza, nickel lo
gine, l'olio minerale, pece
l comunissimo vinavil.

STUDI SULLA VAL VARAITA

QUELLE FAVOLE OCCITANE

ALBERTO GEDDA

«Fai toun pon 'mbe la farino de toun moulin, bastis meizoun oubè les pèires toun quiapier e pren fremo din toun cartier», «Lou pon àoutre à set croûstes...». *Sono due dei proverbi raccolti presentati nel volume «Popolamento e spopolamento di vallata alpina»: Due detti popolari che testimoniano dell'esistenza di cultura alpina-occitana che vuole sopravvivere affermarsi con libertà nei confronti di una realtà socio-economica che vuole disgregarla, annientarla. Dicono infatti i due proverbi:* «Fai il tuo pane con la farina del tuo mulino, costruisci la tua le pietre della tua pietraia e prendi moglie nel tuo quartiere», «Il pane guadagnato presso gli altri sette croste».

Il libro che li raccoglie ha quale sottotitolo «Ricerche antropo-ecologiche dell'alta Valle Varaita e testimonianze di cultura occitana»: lungo ed approfondito lavoro sul territorio e la popolazione del Bellinese; zona alpina fra le valli cuneesi e Varaita. E' la presentazione al pubblico, in modo organico, degli studi condotti tra il 1963 ed il dall'Istituto di Antropologia ed Etnologia dell'Università Torino in collaborazione di ricercatori Dipartimenti Antropologia Toronto di Detroit, dell'Istituto Genetica dell'Università di Parma, del Sociology Institute di Utrecht, di membri dell'associazione Amici del Museo Antropologia Etnografia Torino e militanti del gruppo occitano «lou Soulestrelh» di Sampeyre.

Un lavoro serio, dunque, ma sterile ricerca universitaria per pochi addetti o specialisti del settore: al contrario, il libro si pone spesso quale testimonianza umana comunità ricca stimolante, da conoscere nella sua realtà più viva.

Oltre ricerche storiche protostoriche, osservazioni fisico-biologiche della popolazione, analisi demografiche ed architettoniche, Il volume presenta infatti un interessante «addendum» sulla cultura occitana curata «Lou Soulestrelh» nel quale vengono presentati canti, fiabe, leggende, proverbi, modi di dire, nomi battesimo soprannomi, unità di misura, nomi dati al bestiame, gergo degli arrotini.. Tracce che appaiono forse semplici nella loro stesura che, in quanto sentitamente umane, ricostruiscono l'una dopo l'altra l'ambiente della comunità bellinese.

«E' stato lavoro paziente stimolante — *dice Fredo Valla, dei redattori dell'addendum con Gianpiero Boschero, Jean-Luc Bernard, C. A. Richard* — che ci ha confermato validità la vitalità della cultura alpina occitana nelle sue espressioni quotidiane, con i suoi personaggi straordinari. Martin, che abitava alla "Rubelretto". Piccolo di statura, leggermente incurvato, Martin sempre presente ai forni quando si cuoceva il pane: accarezzandosi la sua lunga barba infestata dai pidocchi, questo strano personaggio raccontava storie incredibili spacciandole per avventure personali. cambio queste fiabe, la gente dava a Martin che mangiare. lui viveva così: di pane e leggende».

Racconta dunque Martin: «L'òoutr'an sui anà ci bouose el Quioutet. Ai preparà tout mi fagot... Apres 'n moument erou guchi mi sui erlamà da cont soucho... L'ero messejour e aviòou fam dal diàou... me sui pensà: auro, aves aqui na belo poulento, si que me regalariòou! Me virou, vèou na poulentasso tubavo. A me sui betà aqui e a catre ganasses l'ai minjà... Apres sui dich: na sigalo fumaries voulentier. Me virou l'aoutre cont ... taqui s'la soucho na sigalo jo avisco!» («L'altr'anno sono andato far legna a Quioutet. preparato tutto mio fagotto (la fascina). Dopo momento ero stanco e mi quindi riposato su di un ceppo. Era mezzogiorno e avevo una fame diavolo... Ho pensato: adesso, avessi bella polenta sì che ci troverei gusto! giro e vedo una bella polenta che fumava. Mi sono saziato quattro ganasce mangiandola... Dopo mi sono detto: avessi sigaro fumerei volentieri. Mi giro dall'altra parte e... ecco sul ceppo un sigaro già acceso!»).

Il volume è presentato in italiano, inglese, francese nonché in occitano sua rapida diffusione ne fa presagire un'ormai prossima ristampa.

GLI ALTRI DICONO

IL GIORNO

Davanti a un

Chi abbia un po' di pratica con la scuola, con gli scrutini gli esami di maturità, potrà dire che questa innovazione è stata affatto negativa. Il voto, il numero, non dice niente. Il giudizio parla per forza. Un conto è trovarsi davanti a un 6, e un è trovarsi davanti un giudizio sintetico da cui si apprende, per esempio, che l'alunno, di famiglia parlante dialetto, di condizioni economiche disagiate, si mostrato introverso, ha studiato più le materie professionali che quelle cosiddette di cultura umanistica, ha scarsamente partecipato al dialogo educativo, ha mentalità piuttosto deduttiva che intuitiva.

l'Unità

Strumenti indispensabili

Noi ribadiamo che le misure penali, processuali di prevenzione, contenute nell'accordo, sono strumenti indispensabili — insieme ad altre misure pure previste nell'intesa — per consentire allo Stato democratico di condurre, nel pieno rispetto della Costituzione, una lotta efficace alla criminalità eversiva e terroristica e alla delinquenza organizzata. Una lotta tanto più necessaria in un momento nel quale si teorizza e si pratica l'attacco armato alle organizzazioni democratiche, alla libertà di stampa alla sicurezza dei cittadini, permangono in tutta la loro pericolosità i rischi della provocazione e dell'aggressione alle istituzioni repubblicane.

L'esigenza irrinunziabile di mantenere libera la dialettica tra le forze politiche e di consentire il dispiegamento più ampio del dissenso e del confronto, richiede che siano salvaguardate dal terrore, dalla violenza e dalla sopraffazione le strutture della democrazia, libertà fondamentali, la sicurezza dei cittadini delle comunità.

la Repubblica

Quadro d'autore

Ma il guaio è che un'azienda come quella del «Corriere» — per la sua importanza tra i mezzi di comunicazione di massa — perde inevitabilmente alcune delle sue caratteristiche d'impresa privata diventa fatto pubblico interesse.

Perciò — differenza d'un qualsiasi altro piccolo o medio imprenditore — Rizzoli non può vendere l'azienda «Corriere» ad un gruppo straniero senza prima aver almeno informato il governo. Il «Corriere» — come un bel quadro d'autore — è ormai bene «indisponibile», non altro quando se ne volesse esportare la proprietà.

Certo Rizzoli smentisce, per noi basta. Ma può bastare al governo? E se il «Corriere» fosse veramente passato sotto controllo straniero? L'argomento non merita un'inchiesta approfondita?

CORRIERE DELLA SERA

La campana Bologna

E', Bologna, quella grande, quella della gente che desidera abitarla in pace, reprimere né farsi reprimere, osserva con apprensione il formarsi della micro-città. Apprensione, e non paura, non ancora paura. C'è un fatto nuovo, positivo: la coscienza che la partita ormai aperta non una «partita a due», fra il movimento e il pci, chi vorrà cercare il disordine e chi vuole difendere l'ordine civile, cioè una vita cittadina senza altri colpi di spranga, senza altri negozi assaliti, senza altri spari, e senza nuovi morti. Almeno su questo, sembra esserci un'intesa fra i partiti. Certo, i comunisti sono più esposti degli altri. Però la campana di Bologna suona, suonerà per tutti.

SUPERMERCATI ARREDAMENTO

EURO CASA

TORINO
Via delle Rosine, 4 T. 879.096
Corso Dante, 73 C T. 657.319

GENOVA
Via Rimassa, 187 r T. 587.857
Via Dondero, 20 r T. 465.063

IMPERIA (Oneglia)
Via Repubblica, 33
Tel. 23.504

W GLI SPOSI

Camera disponibile in tinta noce oppure con fianchi in tinta noce ed i frontali laccati avorio.
L. 564.600

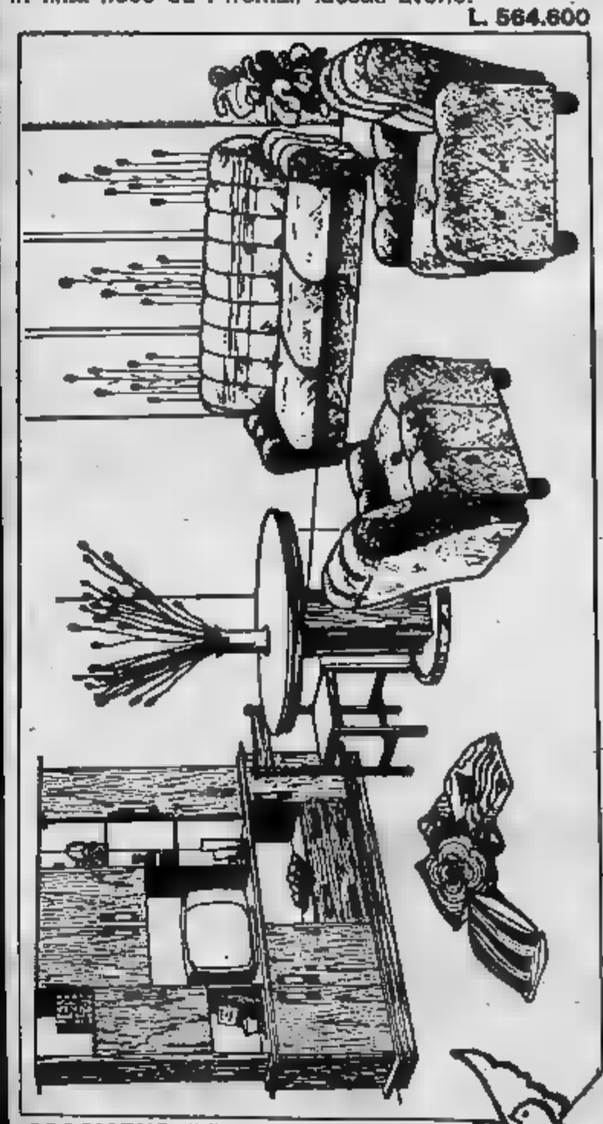

SOGGIORNO di linea moderna disponibile in tinta noce o rosso palissandro, completo di tavolo e 4 sedie
L.

SALOTTO composto da divano 2 poltrone, disponibile in vari tipi di tessuti e colori
L. 275.700

Diteci i vostri problemi, possiamo risolverli con proposte di arredamento a condizioni eccezionali.

Centri Vendita in Italia:
BARI BERGAMO BOLOGNA BREMBATE BRESCIA CREMA FOGGIA GENOVA IMPERIA MILANO MONZA NAPOLI NOVARA PAVIA PESCARA ROMA SALERNO TARANTO TORINO
vendite rateali

JEFF HAWKE

l'agente di Sydney Jordan

QUELLE TRE

le gemelline di Homero

DICK TRACY

Il "detective" di Chester Gould

OROSCOPO

a cura di RAFFAELLA GIRARDO

ARIETE (21 marzo - 20 aprile) In giornata avrete l'opportunità di confermare un successo personale che già [illegible] avuto in passato. In amore [illegible] più prudenti [illegible] evi- [illegible] scenate; [illegible] potrebbero che tornare a vostro svantaggio.

[illegible] (24 aprile - 21 maggio) Non riuscirete [illegible] modo a superare le difficoltà iniziali e continuerete a sprecare energie nel va- [illegible] tentativo [illegible] risolvere positivamente [illegible] controversie di lavoro. [illegible] amore rotture e contrasti.

GEMELLI (22 maggio - [illegible] giugno) Giornata favorevole alle iniziative anche di una certa importanza. Mar- [illegible] e Giove infatti saranno in posizione vantaggiosa e non potrete che essere beneficiati da [illegible] situazione astrale. Nelle amicizie e [illegible] rapporti personali con collaboratori o parenti avrete [illegible] possibilità di ottenere quanto nelle intenzioni.

[illegible] (22 giugno - 22 luglio) Giornata [illegible] ma soddisfacente. Non siate scettici e accordate fiducia a [illegible] persona che vi [illegible] dato modo di constatare la [illegible] onestà. In campo affettivo sarà determinante l'incontro con una persona che, [illegible] lato potrà mettere [illegible] crisi il vostro attuale rapporto sentimentale, dall'altro [illegible] renderà più felici.

LEONE (23 luglio - [illegible] agosto) [illegible] incredibilmente negativa: cercate di non prendervela e abbiate fiducia nelle [illegible] possibilità. Solo [illegible] di [illegible] più prudenti e soprattutto [illegible] agire [illegible] più diplomazia [illegible] la persona [illegible].

[illegible] (23 agosto - [illegible] sett.) Giornata non facile. Saranno compromessi [illegible] Giove e Luna soprattutto [illegible] i rapporti di lavoro. Siate quindi misurati nelle parole coi collaboratori e possibilmente più abili e prudenti coi superiori.

[illegible] (23 sett. - 22 ott.) Forti rabbie [illegible] contrasti nel lavoro. Presto, tranquillizzatevi, riuscirete a risolvere ogni questione e a trarre vantaggio anche [illegible] si- tuazione generale poco favorevole. Buona la vita affettiva e interessanti le nuove conoscenze.

SCORPIONE (23 ottobre - 22 nov.) Giornata «in»: sia nel lavoro [illegible] [illegible] vita sentimentale avrete modo di trarre grandi vantaggi [illegible] occasioni che vi si presenteranno soprattutto nel pomeriggio e in serata. Prudenza nel fare confidenze a una parente anziana.

[illegible] (23 nov. - [illegible] dic.) Contrastati sia gli [illegible] che le questioni d'interesse in generale. Prudenza [illegible] trattare con soci o collaboratori perché col [illegible] atteggiamento rischiate di svegliare un vespaio. In amore successi e [illegible] conoscenze.

LA TORINESE
Classe - Convenienza
[illegible] A. Doria 8 - Tel. 510.956
PROFUMI

CAPRICORNO (22 dic. - 20 gen.) La vostra pignoleria, a volte esasperante, rischierà [illegible] alienarvi la simpatia e l'appoggio [illegible] un superiore di cui [illegible] particolare bisogno; siate più estroversi e affabili e riuscirete a recuperare qualche «punto» a vostro favore. In amore fortuna.

ACQUARIO (21 gen. - 18 febbr.) Favorevolmente governati dagli astri sia affari che vita sentimentale. Nel lavoro raccoglierete ampiamente i frutti di un'attività svolta nei giorni scorsi. Fortuna nelle [illegible] extraconiugali e nelle [illegible] amicizie che potranno rivelarsi opportune per questioni di lavoro.

PESCI (19 febbraio - [illegible] marzo) Momenti di scoraggiamento per questioni di lavoro. Presto riuscirete a risolvere ogni cosa ma per il momento è opportuno che non agiate avventatamente e quindi imprudentemente.

DAMA

Il problema

L. De Rooij

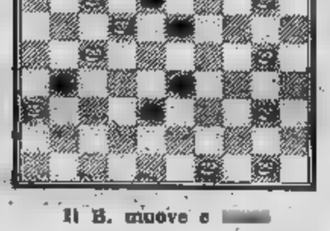

Il B. muove e [illegible]

[illegible].: 42-48, 38-49; 15-19, 4-44; 50-9, 3-32; 30-38, 49-19; 22-15, B+.

c. b.

SCACCHI

Soluzione del problema n. 1528: 1. Ac6; se 1. ...,Dd5/Ad5 2. C x g4+/Cd7+.

N. [illegible] (19+11)

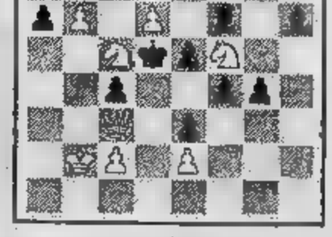

M. Wrobel
(« Narodni politika », [illegible]
Il Bianco matta in tre [illegible]

f. p.

CINEMA PASSO RIDOTTO

Novità dell'autunno

Settembre non è sicuramente il [illegible] più ideale per proporre nuovi prodotti ai cinesmatori. Le grosse novità faranno, come sempre, capolino a novembre, per la tradizionale vendita natalizia. Nel campo dei proiettori sonori, la prima anticipazione stagionale viene offerta dalla Bauer con il [illegible] retro-sound. [illegible] tratta di [illegible] apparecchio da proiezione predisposto per la luce diurna [illegible] schermo. Un fac-simile (R2000 Eumig), come tutti ricorderanno, [illegible] già [illegible] commercializzato l'anno scorso e, malgrado le buone caratteristiche tecniche esibite, non [illegible] può dire che abbia rivoluzionato il mercato settoriale.

Il nuovo modello Bauer [illegible] presenta con uno schermo «video» da 36 cm., amplificatore da 10 watt musicali, lampada alogena 12V/100 W. e capacità bobine da 180 metri. Le principali «reasons why» [illegible] dettaglio [illegible] buona versatilità, facilmente trasportabile, linea elegante e [illegible] facile inserimento nell'arredamento: su un ripiano, su [illegible] sideboard, in un componibile [illegible] [illegible] un apposito supporto. Per le [illegible] qualità specifiche il proiettore trova impiego nelle vetrine dei negozi, negli uffici [illegible] rappresentanze, nelle fiere e nei saloni d'esposizione per la proiezione [illegible] inserti pubblicitari e documentari al pubblico. Sono sicuramente pochi i dilettanti interessati all'acquisto di un proiettore con lo schermo di piccole dimensioni. Di solito l'appassionato tende ad ingrandire le immagini su teli di almeno 1 metro e cinquanta o addirittura [illegible] metri di larghezza. [illegible] nonostante, [illegible] si rinunzia a questa esigenza, il nuovo modello Bauer contrappone, [illegible] offerta alternativa di pregio, la più straordinaria brillantezza d'incisione visiva.

Per gli amici cineamatori, appassionati del documentario spettacolare, sono stati ridotti due soggetti di alta acrobazia sciistica [illegible] [illegible]. Il primo, proposto da La Cineteca [illegible] Roma, raccoglie le immagini di Toni Valeruz in [illegible] discesa [illegible] gli sci dalla parete est del Cervino. L'impossibile impresa mai realizzata al mondo, per la regia di Ermanno Olmi, è in vendita in [illegible] cofanetto di [illegible] bobine da 120 metri circa per la versione superotto colore sonoro. L'altro gioiello proposto [illegible] l'eccezionale documentario sulla pattuglia acrobatica nazionale «Frecce Tricolori». Per gentile concessione dello Stato Maggiore Aeronautica Italiana, la Filmautori [illegible] ridotto, per il piccolo schermo privato (1 bobina [illegible] [illegible] metri c.s.), le più spericolate evoluzioni aeree: dal rombo [illegible] diamante al [illegible] cuneo, dal cigno al doppio tonneau.

Rubrica a cura di ANGELO ARPAIA

Per nulla intimorito dalla Juventus Gigi Radice lancia la sua sfida

Signora, ci siamo anche noi

FRANCO COSTA

Il Toro fa il Toro... ancora fatto, c'è troppo in attesa corrida che gli oppositori della Juventus ovviamente suscitano, primi tutti i Fedelissimi granata. Troppo chiasso troppa fretta. Dopo due partite di campionato hanno fruttato due punti, potevano essere tranquillamente quattro, c'è la per il tempo di quando stati persi la testa e l'incontro. A questo punto bisogna inseguire, mentre Madama corre sull'onda Virdis e altre onde, compresa quella del destino. L'ambiente (granata) nervoso. segno, vuol dire ha rabbia in corpo.

C'è chi sul conto del Torino storce naso, chi critica, chi si impegna individuare i motivi di rendimento che non è ancora quello degli ultimi due ni. Da una squadra prima campione poi vice campione si chiede sempre tutto o poco meno di tutto: ma bisogna distinguere, raffreddare concetti e giudizi, pestare l'uva e rendersi conto che siamo appena al tempo della vendemmia, troppo presto profetizzare: prima Juventus, secondo Torino.

Claudio Sala legge i giornali dice: basta, le critiche soltanto noi. Gigi Radice gli fa così non va, lasciateci lavorare in pace. Andiamo da Radice e gli chiediamo: cos'è che Risponde, con la sua caratteristica cadenza: « Si specula certe dichiarazioni, su certe ammissioni, determinate critiche alla squadra che io posso fare in omaggio alla serietà dell'informazione. Dopo prima amichevole di Ivrea, giù botte qualcosa simile su Patrizio Sala. Poi le perplessità sul conto di Graziani io vi chiedo se Graziani può essere un problema. Se lo è, lo è per gli altri. Poi le Claudio Sala di essere tornato solista, mica mitra ma pallone. Neanche sogno, pensate soltanto al gol che Claudio ha fatto a Graziani contro il Perugia, la palla che ha offerto a Pulici contro la Roma, pensate tutto è giusto che gli abbiano rinfacciato certe cose. Così si spiega perché "Banana" si incavola basta. E lo dico anch'io. Chiaro che il Toro può più, chiaro che non offriamo ancora il miglior rendimento, ma altrettanto chiaro, direi scontato che con la squadra degli ultimi due anni torneremo presto fare il nostro gioco e allora saranno dolori, per gli altri si capisce ».

Primo guanto sfida. Ma non basta, andiamo avanti. Si dice: Che Juve, che forza, che Signora, è già in fuga arriverà al traguardo con le mani rialzate. Siamo d'accordo?

« Siamo d'accordo fatto — dice Gigi mentre Giacomo Franco mette sul tavolo sigari, cigarillos e sigarette perché fumi e si distenda — e cioè che la Juventus ha qualcosa di più dello anno. Questo vuol dire che farà cinquantadue punti, anziché cinquantuno, quel Virdis, quel Fanna, quel Verza le consentono alternative delle quali nell'ultima stagione doveva fare a meno, anche se ha potuto farne a meno perché ha accusato pochi infortuni. Mette in campo Virdis sardo le offre il gol vincente Napoli. Sono quelle combinazioni quadrano come quadravano e possono quadrare a noi Garritano. Oltre a tutto è partita bene, ha in tasca quattro punti, è indicata dai pronostici, si capisce che è la squadra da battere. Detto questo, rimane da dire la più importante: Signora signori, ci siamo anche noi. Se non, subito, ci saremo momento giusto, garantito che ci saremo. Perché, insomma, noi siamo a due punti ma abbiamo superato lo *choc* per la sconfitta Roma e non siamo neanche stati soffermarci sul rigore con cui squadra di Giagnoni ha pareggiato prima di vincere. Dobbiamo mettere a posto qualcosa, Pecci è reduce un infortunio, Zaccarelli esigenze servizio di infortuni è costretto fare il libero, siamo così ma ci siamo. La corsa cominciata, siamo in prima linea soltanto perché abbiamo forato all'Olimpico, ».

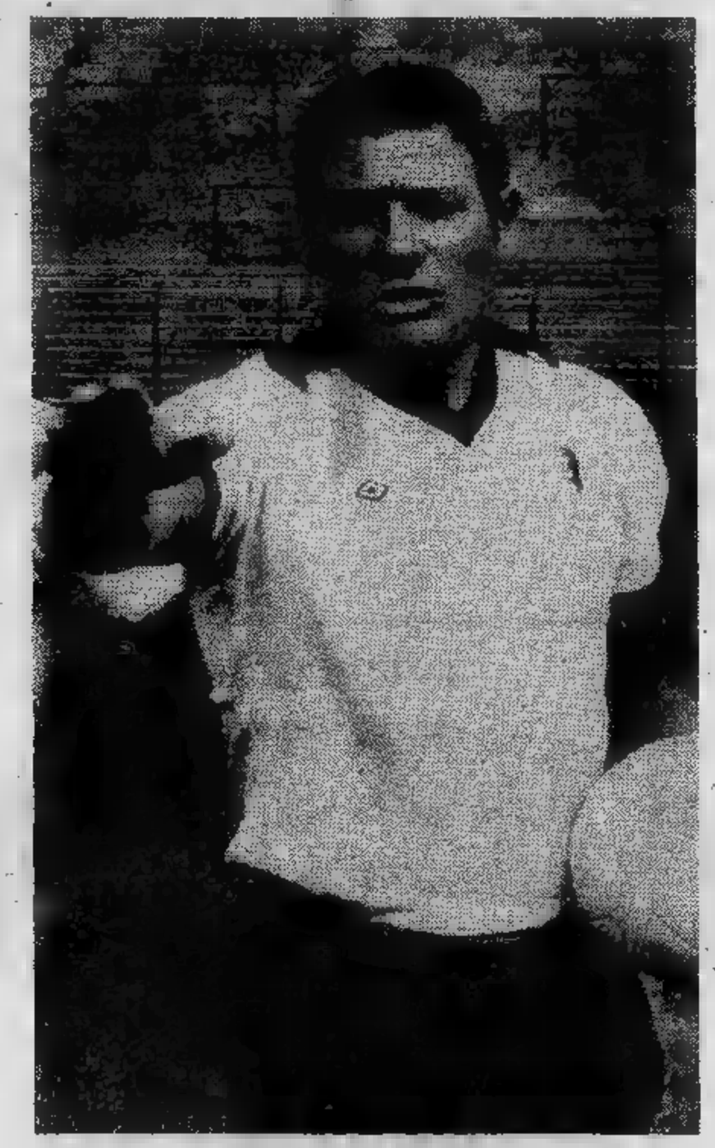

Radice a Trapattoni: « Calma, siamo anche noi »

Certo, avesse due Zaccarelli, uno libero e uno a centrocampo...

« Anche sulla storia di Zaccarelli si è speculato. La storia è nota, lui si diverte più a centrocampo, lo capisco, ma bisogna pensare alla squadra, grande giocatore, ma se dietro ho dei problemi per forza di debbo rinunciare a lui davanti. fare tutto, perché è la classe che gli consente di fare tutto deve capire, come ha capito ».

« Lei conosce i cosiddetti ragazzi meglio di noi, dei tifosi, del presidente anche. Quindi lei che le possono offrire, come lo sapeva l'anno che hanno vinto lo scudetto e l'anno che stavano per rivincerlo. Come li vede adesso, a parte il fatto che possono es- po' nervosi perché dopo aver perso uno scudetto cinquanta punti vorrebbero subito essere in testa alla classifica? ».

« Sul fatto che abbiamo perso lo scudetto un punto non ci pensiamo. E' uno stimolo, semmai, motivo per abbatterci. Chiaro che quando si arriva secondi, uno subito dopo gioca per arrivare primo, ma è umano. che mi aspetto, allora? Che questa squadra, abituata giocare insieme, abituata giocare bene soprattutto e quindi trare la gara, si torni presto al migliore rendimento. Non dubbi. Intanto pensiamo a Vicenza, il Toro ai livelli consueti ha di nessuno, nemmeno di questa Juventus e giriamo, Rossi o Virdis o Bianchi, non c'è traguardo proibito. Domenica per domenica aggiornere- discorso. Se qualcu- aspetta che io pianga perché abbiamo due punti dopo due partite, si sbaglia ».

Infatti piange. Scegli sigaro e ne va.

Le torinesi in partita

Juve al Combi Toro a Pinerolo

Collaudo metà Juventus Torino. I bianconeri Combi, contro la solita formazione giovanile, ed i granata Pinerolo (inizio ore 16) contro la squadra che gioca campionato di Promozione, collauderanno le loro forze in vista una domenica offre entrambe le squadre non pochi rischi.

La Juventus attende visita del Milan. Un Milan rassegnato alla parte di predestinata, una squadra che, l'altro, offerto prove esaltanti terreno Comunale. Trapattoni nella partitella di collauderà Tardelli, infortunatosi nella « prima » di campionato. « Schizzo » sta bene, suo impiego fin dalla partita di domenica sarebbe forse possibile, ma Trap preferisce usare cautela, gli uomini di rincalzo non gli mancano. Il ritorno Marco quindi verrà rinviato mercoledì, quando l'Omonia Cipro scenderà Comunale per il retour-match Coppa.

Contro il quindi, verrà ripresentata la stessa squadra Napoli con Causio in tandem. Una decisione però verrà solo fine settimana. rilevare infine che Morini domenica disputerà la 350ª partita in serie A.

Il Torino va per non venir meno vecchio impegno che sfrutterà l'amichevole far ruolo un po' gli a disposizione, anche la squadra per Vicenza rispetto quella di scorsa. A parte problema intanto preparazione Caporale, bloccato uno strappo 13 agosto Il titolare cercato nei giorni scorsi forzare la preparazione, ma dovuto sospendere. riparlerà lui dopo cipriota mercoledì prossimo, anche perché Radice, Zaccarelli, può dormire tranquilli.

Abbattuto in allenamento dal suo sparring-partner Jimmy Ellis

Alì due volte al tappeto!

Muhammad [illegible] a [illegible] sul ring: è una scena rarissima nella lunga carriera [illegible] campione

[illegible] — Cassius Clay, alias Muhammad Ali, [illegible] finito stanotte due volte al tappeto sotto i pugni [illegible] implacabile avversario. Il fatto, incredibile perché pochissime volte [illegible] lunga carriera [illegible] campione del mondo dei pesi [illegible] è andato a terra, [illegible] succ[illegible] in Pennsylvania, nel corso d'un allenamento che il pugile sta [illegible] in vista [illegible] match [illegible] programma il 29 settembre al Madi[illegible] Square di New York, titolo in pallo, contro il connazionale Earnie Shavers. A inviare sul fondo del quadrato il campione del [illegible]do è stato il [illegible] sparring-partner preferito Jimmy Ellis. Sono stati due durissimi «ganci» a provocare il duplice atterramento. «*Sono andato due volte al tappeto... E' vero?*» ha domandato Muhammad [illegible] suoi [illegible]condi, [illegible] nota [illegible] incredulità nella voce.

Conoscendo bene il campione si potrebbe pensare [illegible] una farsa, [illegible] una «commedia» recitata ad arte per provocare interesse per l'incontro che si disputerà fra pochi giorni. Ma questa volta ci sono seri dubbi [illegible] l'accaduto sia stato studiato [illegible] tavolino dagli esperti in propaganda. Ali infatti [illegible] riportato per i colpi ricevuti un leggero [illegible] vistoso ematoma al collo che lo ha costretto [illegible] sospendere la preparazione per tutta la giornata. Se si considera che la vicenda è avvenuta [illegible] [illegible] sola settimana di distanza dal match mondiale, si può pensare che questa volta non si tratti di battage pubblicitario. Tanto più che nei giorni scorsi [illegible] era stato accusato dagli organizzatori dell'incontro [illegible] Shavers [illegible] trascurare troppo gli allenamenti per apparire alla televisione ed ai ricevimenti alla Casa Bianca o per la sua attività politica [illegible] religiosa fra i «musulmani neri».

Al [illegible] là comunque [illegible] queste polemiche resta il fatto che Muhammad Ali continua a dominare la [illegible] mondiale del pugilato ed a imporre la propria volontà, realizzando gua[illegible] incredibili. [illegible] I suoi programmi per i prossimi mesi andranno in porto [illegible] intoppi, l'ex Cassius Clay guadagnerà nei prossimi mesi cifre da capogi[illegible] Per incontrare Shavers il campione del mondo percepirà una «borsa» di 3 miliardi di lire: [illegible] volta superato questo scoglio, Ali avrebbe già pronti altri quattro contratti già stipulati con organizzatori americani, [illegible] un valore [illegible] si aggira sul 15 miliardi di lire. Quattro per affrontare Larry Holmes, altrettanti [illegible] Joe Frazier, quattro [illegible] [illegible] vincitore di Norton-Young e [illegible] per ricevere l'Italiano [illegible] [illegible] che [illegible] essere tornato [illegible] ribalta.

F. a.

ALLA LONDRA-SYDNEY

Baghetti su un canguro

La Londra-Sydney viaggia [illegible] la conclusione. Martedì i concorrenti iscritti alla corsa su strada più lunga del mondo hanno preso il via da Perth per la fase finale della corsa. Da Perth [illegible] [illegible] Spring [illegible] 8 mila chilometri attraverso il deserto [illegible] Una tappa dura che per poco non costava la gara all'equipaggio Baghetti-Carletti. La loro Fiat 131 con motore diesel di 2,4 litri di cilindrata ha investito un canguro in un tratto veloce. La vettura ha riportato danni al radiatore ed alla carrozzeria. L'equipaggio [illegible] riuscito [illegible] [illegible] [illegible] e [illegible] raggiungere [illegible] [illegible] [illegible] rilievo. [illegible] intoppo, invece, per la [illegible] [illegible] di Bob Neyret [illegible] dell'equipaggio femminile Decremont-Vanoni. Un grave incidente [illegible] occorso anche alla Peugeot di Bob Holden.

Secondo una classifica ancora ufficiosa è ancora in testa la Mercedes di Fowlow mentre è in fase di rimonta la Porsche di Zasada che si è aggiudicata la prima speciale in Australia. Le tre Fiat 131 diesel non hanno [illegible] inconvenienti di rilievo. [illegible] modifica [illegible] ponte posteriore (nuovi ammortizzatori) ha al[illegible] pericolo di cedimenti. La vettura iscritta ed assistita dalla squadra francese Asaptogyl sembrano in grado di conservare le posizioni già acquisite in classifica. In particolare la 131 diesel di Bob Neyret si trova, al termine dei primi 2 mila km in territorio australiano, al 14° posto.

Motocross a Maggiora

Corrado Maddii è la "vedette,,

(a.c.) Con un appuntamento di notevole rilievo, a livello mondiale, l'Unione Sportiva [illegible] concluderà domenica [illegible] «Mottaccio del Salmone» [illegible] propria [illegible] motocrossistica stagionale ospitando per la [illegible] volta consecutiva la «Coupe International [illegible] l'Avenir» under 21, un'interessante competizione individuale e [illegible] squadre [illegible] nazioni che, lanciata nel 1967 dalla Fim ha suscitato finora un vasto interesse poiché ha segnalato nel corso [illegible] questi dieci anni piloti vincitori, in seguito, [illegible] campionati mondiali.

Sono ufficialmente iscritte alla competizione novarese dotata [illegible] Trofeo «Gilardini-Corte [illegible] Cosso» otto squadre di 4 pi[illegible] ciascuna: Belgio-Francia [illegible] e B-Danimarca-Spagna-Italia A [illegible] [illegible] Ungheria testimoniando quest'ultima anche il vivo interesse [illegible] Paesi dell'Est per la Coupe. Il Belgio che si è assicurato [illegible] ben sette volte [illegible] vittoria nella classifica a squadre, dispone di una compagine ben agguerrita [illegible] pari della Francia «A» che lancia all'attacco, come uomo di punta, Jean Jacques Bruno [illegible] KTM un giovane corridore che [illegible] concluso quest'anno in buona posizione nella classifica mondiale delle 250.

La miglior rappresentativa italiana contrappone [illegible] francese il pilota aretino Corrado Maddii [illegible] Maico, dotato [illegible] notevoli risorse e che nel recente G. P. delle Nazioni a Cognac ha impegnato per alcuni giri l'iridato De Coster. La Coupe che sviluppa il suo tema [illegible] due manches di 30' più 2 giri [illegible] rappresenta l'incontro [illegible] andata [illegible] quanto quello di ritorno verrà disputato [illegible] successiva domenica in Belgio [illegible] sarà [illegible] sola attrattiva [illegible] giornata [illegible] che ospita [illegible] che una gara nazionale senior.

Bagarre nella Formula 3

MILANO — Si preannuncia molto interessante il «Trofeo Sachs di Formula 3» in programma per domenica all'autodromo di Monza. Alla gara, valida per il campionato italiano, vi sono 67 iscritti, i migliori piloti di questa formula cosiddetta d'addestramento.

Gli italiani che emergono e che formano un eccellente vivaio di giovani speranze dell'automobilismo sportivo sono numerosi: oltre ai già affermati Patrese e Ghinzani, vi sono De Angelis, Pedernoli, Gabbiani, Necchi, Spreafico, Rapisarda.

Infine, considerato che gli iscritti sono 67 [illegible] [illegible] [illegible] terle [illegible] composta [illegible] 26 concorrenti, la [illegible] [illegible] fin dalle prove di qualificazione [illegible] sabato.

IN EDICOLA

L'INGLESE PER TUTTI

CORSO PROGRAMMATO DI LINGUA INGLESE

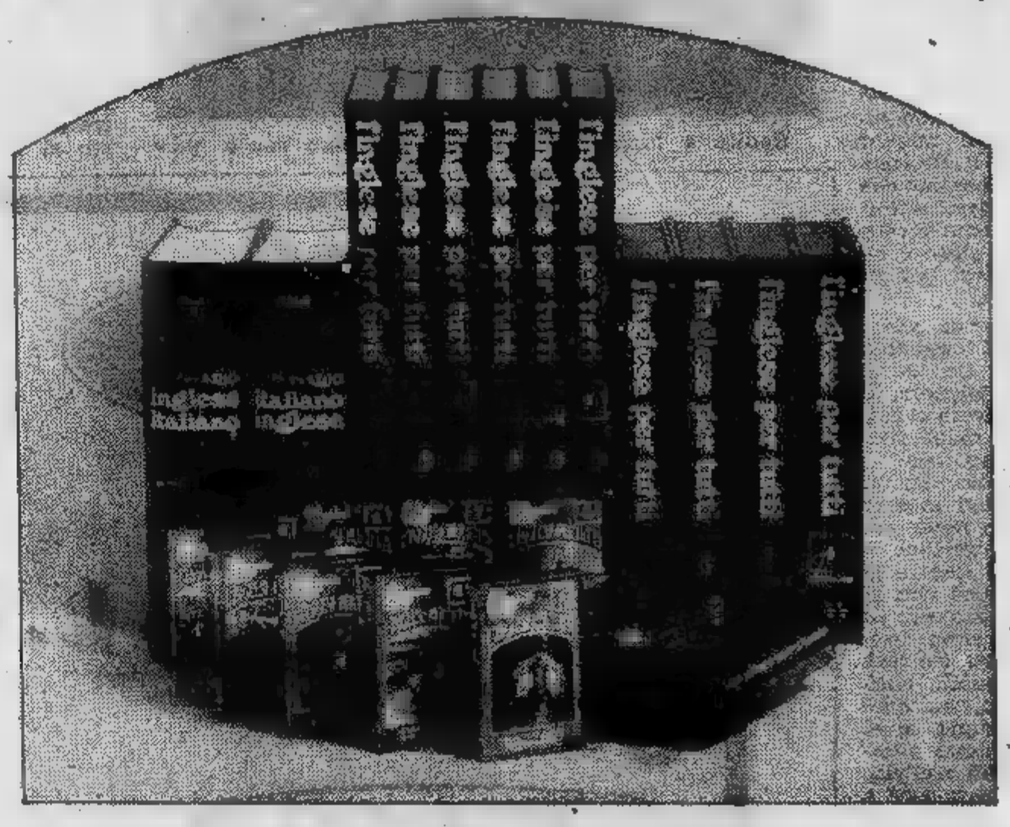

L'INGLESE PER TUTTI è un nuovissimo ed originale metodo, a fascicoli e cassette, che consente [illegible] tutti di imparare la lingua inglese da soli e in un periodo di tempo ragionevolmente breve. Un'opera che servirà oggi a voi, domani ai vostri figli.

Corso programmato della Regents Publishing Co., a [illegible] di P. Panton - 96 fascicoli di corso e dizionario, [illegible] oltre 15.000 immagini; [illegible] cassette preregistrate di un'ora ciascuna. Ogni settimana in edicola un fascicolo di 44 pagine a 1.500 lire.

[illegible] il primo fascicolo la prima [illegible] • ogni tre fascicoli una [illegible]

ISTITUTO GEOGRAFICO DE AGOSTINI - NOVARA

Stasera Italia-Jugoslavia, grossa occasione azzurra

Oro o argento dopo gli slavi

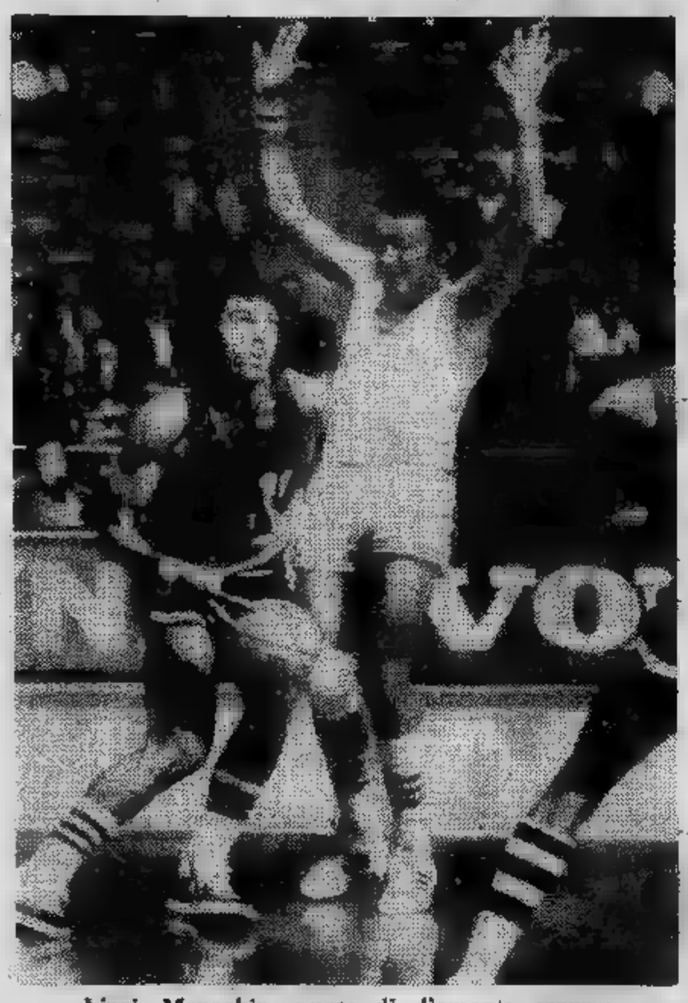

Liegi. Meneghin, punta di diamante azzurra

DAL NOSTRO INVIATO SPECIALE
ANTONIO TAVAROZZI

LIEGI — Ricordando Montreal, la Nazionale cerca rivincita sulla Jugoslavia sotto i canestri di Liegi: in Canada, un anno fa, la partita con gli slavi regalò la più illogica e meno digeribile delle sconfitte (partita persa addirittura secondo dopo aver messo da parte 15 punti di vantaggio nel primo tempo), adesso in Belgio la semifinale degli «europei» può portarci alle medaglie più belle

Gli jugoslavi, «cari nemici» del nostro basket, protagonisti di ricorrenti caldissimi duelli con gli azzurri, sono campioni d'Europa in carica e favoriti anche stavolta per il titolo, ma hanno di che temere quest'oggi contro un'Italia che ha dimostrato di saper essere grande di fronte agli avversari più grandi.

Ci saranno in campo in questa rivincita molti protagonisti del rocambolesco incontro delle Olimpiadi. Anche Zoran Slavnic, il «piccoletto» che cura la regia della squadra slava e che mise la sua firma con un pallone infilato nel nostro canestro quando stava per suonare la sirena finale a quella amarissima serata di Montreal. In più c'è il professor Asa Nikolic, l'allenatore vecchia conoscenza del basket italiano che ha preso in consegna la nazionale da Novesel subito dopo i Giochi.

«I miei giocatori — dice Nikolic — sono quasi tutti veterani, hanno vinto due campionati d'Europa e una medaglia d'argento alle Olimpiadi, si portano dietro una certa mentalità e delle abitudini che è difficile cambiare. Io li vorrei diversi, non mi piace per niente come si comportano in certe partite quando si preoccupano solamente di segnare canestri e si dimenticano di difendere. Ma non riesco a cambiarli...».

Pare che tra alcuni nazionali jugoslavi, una tendenza ad assumere atteggiamenti da «primedonne» e il severissimo Nikolic non ci sia proprio intesa, ma è chiaro che il potenziale atletico-agonistico della squadra è talmente elevato da preoccupare chiunque e da far ritenere un po' esagerate le lamentele di Nikolic. Tipi come Kicanovic e Dalipagic sono personaggi da «élite» del basket mondiale e per riuscire a batterli gli azzurri dovranno tirar fuori un'altra prestazione «super», quella con l'Urss.

Non si lamenta di sicuro Giancarlo Primo che negli ultimi due giorni ha visto gli azzurri fare cose addirittura superiori ai bilanci preventivi: per esempio Carraro si è imposto alla grande, con lo «sprint» delle gambe che gli consentono contropiedi bruciantì e con precisione del tiro, per esempio Vecchiato si è rivelato preziosissimo contro Tkachenko dopo aver fatto tanta panchina. Ora ci ritroviamo con una nazionale che ha molte carte da giocare: può alternare gli uomini del settore-esterni (Marzorati, Carraro, Jellini e inoltre Caglieris) e i «lunghi» Bariviera, Bertolotti, Meneghin, Ferracini, Della Fiori, Vecchiato) senza mai far calare il rendimento collettivo. «L'Italia vincerà il titolo europeo» sostiene Anton Diaz Miguel, allenatore della Spagna. Speriamo che abbia indovinato il pronostico.

A Torino, l'1 e il 2 ottobre

Danze a rotelle

L'Hockey Club Torino, continuando nella seria ed appassionata opera di diffusione del pattinaggio artistico a rotelle, organizzerà nei giorni 1 e 2 ottobre una manifestazione tra rappresentative del Piemonte e della Liguria. Il trofeo che verrà messo in palio è intitolato alla memoria di Mauro Pavese che fu per lungo tempo alla guida della società torinese dirigente che come allenatore e che perì tragicamente lo scorso mentre tornava da una trasferta con i suoi ragazzi.

Ad ospitare le squadre partecipanti sarà l'impianto di via Trecate 33, abituale sede dell'Hockey Club Torino. Ottanta gli iscritti in rappresentanza delle società. Bernardino di Albenga, Victoria Alba, Libertas Asti, S.C. Torino, S.C. Jolly e naturalmente H.C. Torino. Le esibizioni inizieranno nel primo pomeriggio di sabato 1° ottobre e promettono fasi molto spettacolari. Gli sportivi torinesi potranno così avvicinarsi ad una disciplina troppo spesso dimenticata e soprattutto considerata per quello che realmente vale.

BERRUTI: L'AGOPUNTURA PER VINCERE IL TITOLO

PIERO GALASCO

Massimo Berruti si affida all'agopuntura per conquistare il quarto titolo della sua carriera. La neurite al braccio destro, quello che gli serve per la battuta, si è dimostrata finora ribelle a tutte le cure e domenica, durante il big match con Felice Bertola, il campione di Italia ha sofferto parecchio, complice anche la temperatura quasi fredda. Il malanno che lo affligge da circa un mese è infatti di natura reumatica. «La colpa — dice Massimo — è delle troppe notturne giocate in questi ultimi mesi».

Nell'intervallo della gara al Mermet il fratello Piero, che è il suo nuovo manager dopo il divorzio da Anastasio, ha cercato nelle farmacie di Alba una fiala di novocaina per praticargli una iniezione calmante, ma non è riuscito a trovarla. «Avevo il braccio destro completamente congelato — dice Massimo — e non riuscivo a imprimere potenza ai colpi. Ho temuto di crollare da un momento all'altro». Con l'orgoglio dei campioni di razza è riuscito a resistere fino alla fine e a battere il suo avversario, un avversario per la verità che comincia a sentire il peso dei suoi 34 anni.

Con questo lieve handicap, Massimo si è infatti tranquillo di giungere felicemente al termine della strada che porta allo scudetto. Deve ancora giocare tre partite. Ora il suo più insidioso avversario sembra proprio essere quel dolorino al braccio destro.

In tutta fretta ha rinunciato alle due gare di torneo in programma in settimana e si è affidato ad un esperto di agopuntura presso l'ospedale di Mondovì. Da lui spera nel miracolo. Lo scorso anno riuscì a guarirlo, quando era sul punto di ritirarsi dal campionato, una forma di artrosi alla colonna vertebrale che gli bloccava quasi i movimenti. Quest'anno è spuntata la neurite. Difficile dare torto a chi lo definisce un atleta un po' fragile, anche se di grande classe.

SPORT FLASH

CICLOTURISMO — Domenica è stato svolto a Cividale del Friuli il 3° cicloturistico nazionale, con la partecipazione di circa cicloturisti appartenenti a Società. Il V.C. Frejus-Torino, classificandosi nelle prime posizioni ha conquistato il 2° posto assoluto nel campionato.

EQUITAZIONE — Cavalli famosi in tutto il mondo — fra i quali il campione olimpionico «Ti» — parteciperanno sabato e domenica al primo concorso ippico nazionale a Borgo S. Dalmazzo.

NOTIZIE IN BREVE

PESI — Il Yuri Vartanian ha conquistato a Stoccarda il campione del mondo dei pesi medi di sollevamento pesi con un totale di 345 chilogrammi. Vartanian ha sollevato Kg nello strappo e 192,5 nello slancio.

FIAT — Il Centro Sportivo organizza, per domenica, il Trofeo Fiat Trattori, gara ciclistica riservata ai dilettanti di I, II e III autorizzati, con partenza ed arrivo a Monale d'Asti, per 153 chilometri complessivi. Alla partenza tutte le squadre piemontesi ed alcune fra le più importanti della Lombardia, Emilia e Toscana.

ALBA — Questa sera allo sferisterio Mermet di Alba avrà luogo la finalissima del torneo «Trofeo Beppe Viglino». Saranno di fronte le quadrette di Bertola-Berardo e Balocco-Billia.

VETERANI — Corsa ciclistica per Veterani dell'Enal-Udace domenica a Guazzora, organizzata dalla società ciclistica Fossati-Fidenti e L.

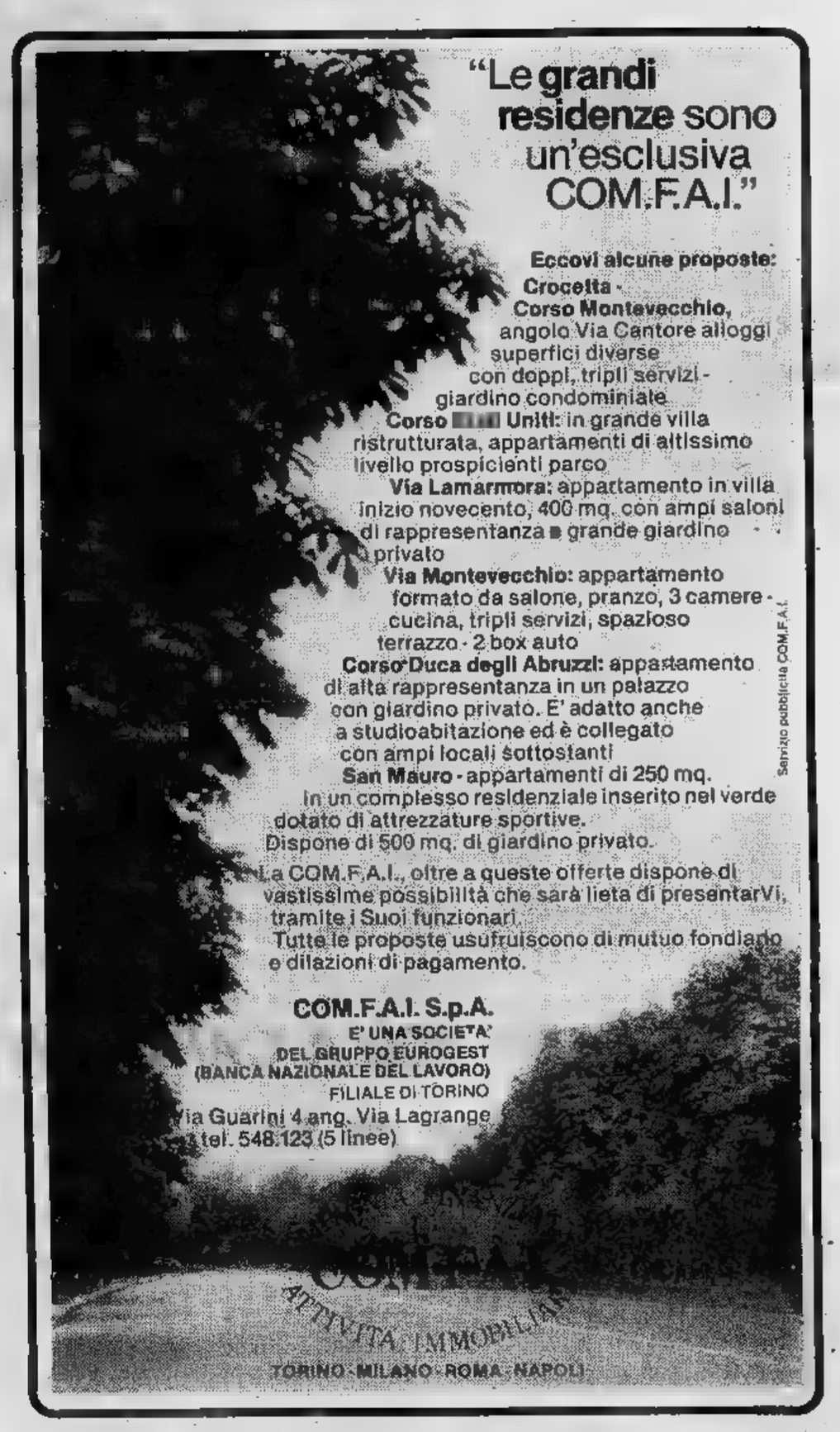

ECONOMICI

[redacted] *Vendita alloggi*

BORGARO
consegna immediata in nuova costruzione di 2-3-4 vani mutuo dilazioni G. Frea telefonare 300.585.

BRUINO centralissima palazzina arioso ampi alloggi 3 camere cucina garage pronti subito vendo. Tel. 535.601.
CARMAGNOLA piano attico vendesi due alloggi signorili tre camere cucina servizi box consegna giugno '79. Telefo- [redacted] 766.771.

CASAPIU'
vende libero adiacenze corso Svizzera recentissimo e signorilissimo appartamento [redacted] doppi ingressi grande salone 2 camere più [redacted] cucina doppi servizi 79 milioni. Telefonare 768.857 747.204.

CASAPIU'
vende libero Valentino con splendida vista collinare appartamento di doppi ingressi salone 4 camere cucina doppi servizi 105 milioni. Telefonare [redacted]857 747.204.

CASAPIU'
vende libero viale Thovez [redacted] panoramico soleggiatissimo appartamento in parco condominiale composto di doppi ingressi grande salone 5 camere [redacted] mera servizio spaziosa cucina tripli servizi 3 posti auto. Telefonare 7[redacted] 747.204.

CASAPIU'
vende liberi stessa casa adiacenze corso Dante, 2 recenti appartamenti di salone 2 camere cucina doppi servizi 47 milioni 500 mila e ingresso saloncino camera con spogliatoio cucina bagno 37 milioni, volendo abbinabili. Telefonare 768.857 747.204.

CASABIANCA libero Lucento spazioso camera tinello cucinino servizi a lire 20 milioni [redacted] mila facilitati. Telefonare 531.008.
CASABIANCA libero S. Rita spazioso camera tinello cucinino servizi lire 15 milioni 800 mila facilitati. Telefonare 531.310.
CASABIANCA libero Vanchiglia signorile 2 camere cucina servizi terrazzino L. 28 milioni 500 mila agevolati. Telefonare [redacted] 531.008.

CASETTA libera (zona Borca) terreno mq 400. Piano rialzato: 3 camere cucina servizio. Piano primo: ingresso 4 camere [redacted] bagno box auto. L. 59 milioni. Sabatelli Immobili 655.339.

CASTAGNOLE TORINESE
in palazzina signorile liberi [redacted] 3-4 vani 18 milioni più mutuo con giardino indipendente. G. Frea 300.585 [redacted].

CENTRO Europa libero saloncino [redacted] mere cucina servizi 31 milioni 500 mila [redacted] mutuo. Telefonare 544.470 513.748.
CENTRALEDILE vende fronte [redacted] Francia signorile panoramico libero salone 3 camere cucina biservizi. Tel. 530263.
CENTRALEDILE libero corso Francia salone camera cucina bagno in casa signorile con piscina 22 milioni 500 mila. Tel. 532409.
C.M.I. 539.385 vende libera moderna villa prima collina 12 camere e accessori alloggio custode e giardino.
C.M.I. 539.385 vende liber[redacted] piazza d'Armi alloggio confortevole salone due camere tinello cucinotto servizi.
C.M.I. 539.385 vende alloggio [redacted] Centro Europa via Cimabue, salone tre camere biservizi box 35 milioni più mutuo 5,50 per cento.
COLLINARE vendesi villa libera subito 5000 mq terreno e frutteto vera occasione. Telefonare 766.771.
COM. F.A.I. vende Pian [redacted] Redentore Revigliasco signorile panoramicissimo salone 4 camere cucina doppi servizi doppi ingressi a[redacted] L. 50 milioni; mutuo, dilazioni. Telefonare 548.123.
COM. F.A.I. vende zona corso Vittorio, corso Racconigi 1-2-3 camere tinello cucinino mutuo dilazioni. Telefonare 548.123.
COM. F.A.I. svende inizio corso Giulio Cesare ultimi due appartamenti contigui a sole L. 3 milione 400 mila al [redacted] dilazioni. Telefonare 548.123.
COM. F.A.I. vende [redacted] Vittorio corso Massimo d'Azeglio [redacted] stabile completamente ristrutturato ultimo appartamento primo piano salone [redacted] cucina bagno mutuo dilazioni. Telefonare 548.123.
COM. F.A.I. vende zona vecchio stadio Torino ultimo appartamento secondo piano una camera tinello cucinino bagno a sole L. 8 milioni dilazioni. Telefonare 548.123.
COM. F.A.I. vende zona S. [redacted] definizione frazionamento [redacted] appartamento 1 camera tinello cucinino bagno a sole L. 12 milioni compreso mutuo S. Paolo L. [redacted] milioni. Telefonare 548.123.
COM. F.A.I. vende libero adiacenze [redacted] Lecce 1 camera tinello cucinino piano rialzato a sole L. 12 milioni 500 mila, dilazioni. Telefonare 548.123.
COM. F.A.I. vende corso Unione Sovietica fronte Fiat Mirafiori in [redacted] re[redacted] appartamenti convenientissimi 1-2 camere ti[redacted] cucinino bagno m[redacted] 6% dilazioni. Telefonare [redacted]3.
[redacted] F.A.I. vende [redacted] Orbassano piazza Omero, in stabile recentissimo piano alto appartamento rifinitissimo ingresso salone [redacted] cucinino doppi servizi doppi ascensori cantina soffitta 2 posti auto mutuo dilazioni. Telefonare 548.123.
COM. FAI vende in complesso residenziale Nuovo Frais splendida posizione panoramica adiacente impianti sciistici rifinitissimi appartamenti mono-bicamere con monoblocco cucina a partire da lire 16 milioni mutuo 35 per cento dilazioni al Pian del Frais personale in loco anche nei giorni festivi.

La Bella addormentata apre gli occhi solo se sente il profumo di caffè Silver.

Silver caffè, una favola di caffè che costa poco.

COM. FAI [redacted]nde zona Stadio appartamento [redacted] libero due camere tinello cucinino bagno cantina, dilazioni. Telefonare 548.123.
COM. FAI vende [redacted] Italia '[redacted] appartamento libero signorilissimo saloncino tre camere cucina doppi servizi volendo [redacted] due posti auto mutuo [redacted] milioni 500 mila eventuali dilazioni. Telefonare 548.123.
COMFAI vende libero [redacted] Sebastopoli Siracusa camera tinello cucinino bagno ripostiglio cantina a sole L. 15 milioni dilazioni. Tel. 548.123.
COMPLESSO residenziale Diorama 2 ([redacted] Francia 220 C[redacted]gno) appartamenti signorili: salone 2 camere cucina doppi servi[redacted] box auto [redacted] L. 300 mila [redacted] mq contanti 40% più mutuo telefonare 781.073.
COOPERATIVA Europa edifica in Pianezza [redacted]oggi 3-4 e 5 vani servizi [redacted] auto prezzi convenientissimi facilitazioni pagamento. Telefonare 890.029.
CROCETTA libero 5 camere cucina 2 servizi possibilità ristrutturazione casa signorile, Tel. Inim 504.377 586.563.
CROCETTA recentissimo signorile libero subito bicamere cucina biservizi lire [redacted] milioni [redacted] mila più mutuo fondiario. Telefonare 531.005.

CORSO Giulio Cesare, via Lombardore 18, economicissimi [redacted] 1 milione [redacted] mila camera cucina 3 milioni 600 mila; 2 camere cucina 4 milioni 400 mila facilitazioni pagamento. Telefonare 519.801.

EDILCASE
vende via Tunisi [redacted]ngolo piazza Galimberti appartamenti varie dimensioni ottimo investimento considerata la zona [redacted] sicura rivalutazione immobiliare, particolari agevolazioni di pagamento. Telefonare 548.154.

EDILCASE
vende zona Mirafiori via Vigliani 15/10 recenti signorili salone 2-3 camere tinello cucinino doppi servizi prezzi invariati e molto convenienti, mutuo e dilazioni. Telefonare 548.1[redacted].

EDILCASE
vende zona centro corso Turati recente salone quattro camere cucina doppi servizi [redacted] auto, mutuo e dilazioni. Telefonare 548.154.

EDILCASE
vende via Baltimora zona Stadio [redacted] due camere cucina servizi minimo contanti più mutuo e dilazioni ottimo investimento. Telefonare 548.154.

EDILCASE
vende via O. Vigliani (Mirafiori) locali [redacted] 110 [redacted] ufficio [redacted] dilazione prezzo vero affare lire 21 milioni 500 mila massime agevolazioni di [redacted]mento. Telefonare 548.154.

[redacted]
in corso Tassoni vende libero signorilissimo salone camera cucina [redacted]vizi stabile nuovo 35 milioni e mutuo. Telefonare [redacted] 513.748 547.470.

«EUROCASE»
vende libero [redacted] tinello [redacted]o servizi 11 milioni 500 mila mutuo. Telefonare 547.470 513.748.

«EUROCASE»
vende mansarda libera zona centrale salone camera cucina servizi ristrutturata mutuo dilazioni. Telefonare 513.681 513.748.

«EUROCASE»
vende libero in corso Francia Cascine Vica nuovo 4 camere cucinotto terrazzo mutuo. Telefonare 513.725 547.470 [redacted].

[redacted] vende libero Moncalieri [redacted] tinello cucinino servizi 13 milioni mutuo. Telefonare 547.470.
«EUROCASE» vende libero camera cucina servizio [redacted] milioni 500 mila contanti 3 milioni rate. Telefonare 513.725.
«EUROCASE» vende villa Chieri salone 2 camere tinello cucina doppi servizi [redacted] recintato nuova [redacted] finizione. Telefonare 547.470 513.748.
«EUROCASE» vende libero a Grugliasco in stabile [redacted] camere tinello cucinino servizi 40 milioni mutuo. Telefonare 513.748 513.725.

FRAZIONIAMO
Lungo Dora Firenze 19 una camera tinello servizi L. 12 milioni 700 mila, 3 camere cucina servizi L. [redacted] milioni 600 mila locali uso ufficio libero subito mq 150 con ampio salone 3 camere servizi L. 43 milioni 700 mila personale sul posto anche festivi. Immobiliaretoro 590.693 501.219.

FRAZIONAMENTO vicinanze co[redacted] Belgio in via Gattinara [redacted] appartamenti camera o 2 camere cucina. Telefonare Inim 504.377.
FRAZIONIAMO via Boston [redacted] ultimi alloggi camera tinello servizi 8 milioni 500 mila con mutuo ottimo reddito. Commit 593.376.
IMPRESA vende alloggio occupato vero affare via Accademia Albertina 23, tre camere servizi completamente ristrutturato lire 14 milioni meno mutuo lire 3 milioni, ampie dilazioni. Telefonare 501.340.
[redacted] vende barriera Milano 3 camere tinello cucinino servizi 25 milioni compreso 7 milioni 500 mila mutuo. Telefonare 504.377 586.563.
INIM vende corso Francia Collegno libero camera cucina servizi rialzato 14 milioni dilazioni. Telefonare 504.377 586.563.
INIM vende Mirafiori Sud libero recente 5 camere cucina 2 servizi posto auto. Telefonare 504.377 586.563.
INVESTIMMOBILI vende Venaria recente 2 camere [redacted] cucinino servizi 17 milioni 500 mila dilazionabili. Telefonare 503.740 504.275.

INIM vende libero Moncalieri salone 2 camere tinello cucinino 2 servizi box [redacted] mutuo. Telefonare 504.377 586.563.
INIM vende in palazzina libero dicembre Nichelino salone [redacted] camere cucina [redacted] servizi. Telefonare 504.377 586.563.
INVESTIMMOBILI vende [redacted] San Paolo 2 camere tinello cucinino servizi lire 14 milioni dilazionabili. Telefonare 503.740 504.275.
INVESTIMMOBILI vende centralissimo pied-a-terre libero subito 1 camera cucina servizi rimesso a nuovo L. 9 milioni dilazionabili. Telefonare 503.740 504.275.
INVESTIMMOBILI vende [redacted] Francia appartamentino libero subito adattissimo ufficio a pied-a-terre rimesso a nuovo 2 camere cucina servizi posto auto L. 14 milioni 500 mila dilazionabili. Telefonare 503.740 504.275.
INVESTIMMOBILI vende [redacted] libero [redacted] saloncino 2 [redacted] cucina doppi servizi L. [redacted] milioni [redacted] mila meno L. 12 milioni mutuo fondiario a dilazioni. Telefonare 503.740 504.275.
INVESTIMMOBILI vende Rivarolo villetta libera recente 3 camere cucina servizi [redacted]mento centrale giardino 1000 mq. Telefonare 503.740 504.275.

LANZO
[redacted]segna immediata in [redacted] costruzione 2-3-4 vani mutuo dilazioni G. Frea 300.585.

LEUMANN libero corso Francia camera tinello cucinino servizi privato vende. Telefonare 513.681.

LIBERO
corso Lombardia recente ben rifinito camera cucina servizi 15 milioni 200 mila compreso [redacted] fondiario 6%. Edilcentro 501.717 583.434.

[redacted] adiacenze corso Siracusa [redacted]te ampio soggiorno 2 camere tinello cucina servizi 37 milioni meno mutuo fondiario Fislm 585.902 581.759.
LIBERO adiacenze corso Telesio recentissimo rifiniture lussuose saloncino 3 camere tinello cucinotto biservizi 50 milioni compreso mutuo. Consuledile 533.322.
LIBERO alloggio signorile Madonna Campagna camera tinello cucinino vendesi 17 milioni 200 mila. Telefonare 519.984.
LIBERO barriera Milano appartamentino adatto pied-a-terre camera cucina servizi terrazzo [redacted] milioni, Inim tel. 586.563.
[redacted] barriera Milano recente camera tinello cucinino ingresso bagno 13 milioni 600 mila ampie dilazioni. Consule[redacted]3.322.
LIBERO borgata Vittoria camera tinello grande cucinino terzo piano ascensore privato vende. Telefonare 582.932.
[redacted] cucina servizi cantina 15 milioni 500 mila dilazionabili. Fislm 581.759 585.902.
LIBERO Mirafiori recente signorile 3 camere tinello cucinino biservizi 27 milioni 500 mila meno mutuo 3 milioni dilazioni. Fislm 585.902 581.759.
LIBERO pied-à-terre corso Re Umberto 138 signorile recente soggiorno camera cucina office bagno 45 milioni. Serim 519.801.
LIBERO subito: saloncino 3 camere tinello cucinino bagno recente luminoso 36 milioni volendo mutuo fondiario. Te[redacted]539.036.
[redacted] Santa Rita recente monocamere arredata [redacted] cucinotto servizio 23 milioni 500 mila meno mutuo: Fislm 581.759 585.902.
LIBERO Santa Rita vendo al primo piano prestigioso 2 camere tinello cucinino a L. 28 milioni mutuo e dilazioni. Orlandini 353.900.
LIBERO Santa Rita 2 camere cucina termo bagno 10 milioni contanti 10 milioni dilazioni Union Case. 549.777.
LIBERO Santa Rita via Mombasiglio 2 camere tinello servizi 20 milioni mutuo. Telefonare 513.748 513.725.
LIBERO via A. Albertina 35 alloggio 3 camere cucina servizi cantina L. 22 milioni, telefonare 512.420.
LIBERO via San Donato 4 camere cucina servizi ristrutturato 10 milioni e mutuo. Telefonare 547.470.
LIBERO via Servais tre camere salone cucina doppi servizi posto macchina facilitazioni di pagamento. Telefonate 766.771.
LIBERO Venaria 1 [redacted] tinello cucinino servizi spazioso luminoso lire [redacted] milioni 500 mila meno mutuo vende Corvino. Telefonare 772.625.
LIBERO via Genova attico recente soggiorno camera tinello cucinino servizi terrazzo [redacted] milioni dilazionabili. Fislm 585.902.
MAXIM[redacted]BILI vende libero barriera Milano 2 camere cucina servizi L. 19 milioni dilazionabili. Telefonare 553.977 544.807.
MAXIMMOBILI vende via Forlì spazioso camera cucina termobagno L. 7 milioni 500 mila dilazionabili. Telefonare 544.807 553.977.
[redacted]ILI vende zona Lingotto 2 camere [redacted] servizi L. 5 milioni 200 mila. Telefonare 553.977 [redacted].807.
MIRAFIORI via Biscarra camera tinello cucinino servizi ottimo reddito. Telefonare 547.470 513.748.
MONOCAMERE in casa albergo attrezzata con servizi vendonsi corso Giulio Cesare [redacted] Rivoigersi cantiere tel. 510.208.
MONOLOCALE signorile con servizio e angolo cottura libero vendo zona Bernini. Telefonare 540.819.
NIZZA libero 2 camere cucina servizi 18 milioni 500 mila mutuo rate. Telefonare 547.470 513.748.
NUOVO libero bicamere Moncalieri in loc[redacted] molto tranquilla vendo eventualm[redacted] permuto. Telefonare 666.469 665.938.
OCCASIONE alloggio due camere cucina gabinetto esterno [redacted] via Orbassano libero subito buon reddito. Telefonare 721.300 ore 20.
OCCASIONE libero subito adiacente Porta Susa soggiorno [redacted] letto cucina bagno piano primo lire 14 milioni 800 mila. Telefonare 251.695.
OCCASIONE privato vende [redacted] camere tinello servizi bellissima casa Mirafiori mutuo 6%, telefonare 342.197.
PIAZZA Risorgimento 12 privato vende alloggi 2-3 camere cucina termo bagno ascensore mutuo S. P[redacted] e facilitazioni [redacted] pagamento. Telefonare 740.229.
PIAZZA Statuto 24 vendesi direttamente appartamento occupato signorile due camere sala tinello cucina doppi servizi 28 milioni più mutuo S. Paolo [redacted] milioni, possibilità dilazioni. Telefonare 650.4444.
PRECOLLINA libero in palazzina complesso residenziale appartamento salone-pranzo 4 camere cucina office tripli servizi doppi ingressi posti auto in giardino, privato 152 milioni permuto. Serim 519.801.
PRECOLLINA strada Alberoni in palazzina signorile appartamento 220 mq box 2 auto. Telefonare INIM 504.377 586.563.
REGINA Margherita Collegno via S. Massimo 25 impresa vende all[redacted] nuovi 2-3-4-5 [redacted] e servizi rifiniture accurate facilitazioni pagamento visita [redacted] loco. Telefono 780.0411.
RIVOLI piazza Cavaliero costruzione 70 spaziosissimo (mq 70) camera tinello cucinino bagno 12 milioni 200 mila. Serim 519.801.

(Continua)

MESE DELLA CARTELLA

[redacted]
[redacted] 120

da AVOGADRO VIOLETTA

Il marchio che distingue

CARTELLE L. 1900-2900
sacche a tracolla L. 2900
tela militare L. 3500-3900
diplomatica L. [redacted]
BORSELLI L. 2900, vero cuoio L. 5900
OMBRELLI L. 2900 in più
BAULI da L. 15.900 in più

BORSE pelle stock e tracolle L. 9900-17.900, pitone e pelle L. 19.900, coccodrillo L. 42.900 in più
VALIGIE espanso L. 4900, P.V.C. L. 9900, rigide per [redacted] L. 9900, sacche viaggio L. 5900, completi viaggio cuoio - Samsonite, Del Sey, piuma per aereo

VASTO ASSORTIMENTO CARTELLE - ZAINETTI L. [redacted] - CAVALLINO E ANATOMICI
ASTUCCI - SACCHI GINNASTICA - BORSE ULTIMI MODELLI [redacted] RETTILE
Sconti ai dipendenti FIAT - [redacted] - RAI

L' AVIS fa appello alla vostra generosità, date un po' del vostro sangue

dona sangue

alla
FONTE DEI PIZZI
[redacted] delle Orfane [redacted] - Torino
Telefono [redacted]

Pizzi, ricami per vestiti, camicette e biancheria. Specialità pizzi per tovaglie, camici e veli per chiesa. Vasto assortimento coprimobili, pizzi Venezia Cantù Bruxelles. Filati e telerie da ricamo. Servizi tavola e tè lavorati a mano.

IL FRANCESE CAMPIONE D'EUROPA

Tonna selvaggio Minter spaccato

Milano. Tonna in una fase del vittorioso match con Minter (Telefoto)

DALL'INVIATO GIANNI PIGNATA

MILANO — Il regno di Alan Minter come campione d'Europa dei pesi medi è durato soltanto sette mesi. Dopo avere strappato il titolo nel febbraio scorso al nostro Valsecchi, il guardia destra inglese ha dovuto arrendersi ieri sera, ancora sul ring di Milano, davanti alla forza bruta del Gracien Tonna. Il turbolento ex ragazzo di di Marsiglia, pur nei limiti della sua tecnica, piuttosto rudimentale, ha impostato combattimento con una certa intelligenza tattica. Nel secondo round ha giocato tutto per tutto imponendo al match un ritmo forsennato, da autentica rissa, ed è riuscito scomporre la pulita frase tecnica del campione d'Europa e mettere a segno serie di poderosissimi destri mento, che solo un pugile integro come Minter poteva assorbire: chiunque altro al posto sarebbe andato tappeto, rimanendovi per il conto totale. L'inglese in ha barcollato, si è piegato sotto le mazzate di Tonna, ma è riuscito comunque arrivare in piedi alla fine questo terribile round.

Dopo questa fiammata, Tonna ha cambiato tattica, lasciato che Minter riprendesse energie impostasse nuovamente le sue brillanti azioni di rimessa. Il francese, agendo in questo modo, consentiva ovviamente all'avversario di acquistare progressivamente un certo margine di vantaggio. Tonna tuttavia restava sempre in agguato con il suo destro, pronto ad approfittare del primo momento in cui l'avversario, fattosi baldanzoso per la convinzione di avere ormai in mano il combattimento, avrebbe rallentato la sua vigilanza.

Il cambiamento di rotta è avvenuto nel corso della sesta ripresa, in un momento in cui a bordo ring nessuno avrebbe scommesso più una lira sulle possibilità di vittoria di Tonna. Il francese sembrava sfiduciato, subiva la monotona precisissima azione del jab destro di Minter, dando l'impressione di avere perso ormai ogni speranza di vittoria.

Minter a questo punto abbassava per un attimo guardia, preparandosi scagliare un montante sinistro, ma fulmineo partiva da Tonna destro dritto di terrificante potenza che si abbattera sul volto l'inglese aprendogli va- sanguinoso squarcio tra la radice del naso e l'attacco del sopracciglio destro. Da questo momento la tecnica e l'intelligenza di Minter non sono più servite a niente.

Il match, malgrado l'ostinata stoica resistenza dell'inglese che si batteva accecato dal sangue col massimo accanimento, rispondendo colpo su colpo, s'è trasformato un impietoso bombardamento sul volto martoriato del campione.

round successivo un' altra bomba di Tonna prodotto vasta lacerazione la bocca Minter, ma l'inglese resisteva sempre con la forza della disperazione. All'ini- dell'ottava ripresa terzo dirompente destro del francese si stampava ancora sulla fronte di Minter allargandogli ulteriormente ferita trasformandola in striscia sanguinante che andava da un occhio all'altro.

questo punto l'arbitro Carabellese non se più sentita di scherzare con la salute di Minter ha chiuso le ostilità, rimandandolo al suo angolo sconfitto per ferita. Un verdetto sfortunato, ma legittimo, che punisce più di quanto meritasse la brillante impostazione tecnica dell'inglese, ma costituisce un giusto riconoscimento dell'esasperata vitalità agonistica d'un Tonna che avrà scarsa tecnica ma possiede due autentiche bombe nelle mani.

Negli spogliatoi Lou Bidwell, suocero di Minter, senza rendersi conto che Alan continuando a combattere avrebbe rischiato guai seri alla vista, gridava allo scandalo stenendo che il combattimento non doveva essere interrotto. Bella famiglia, quella di Minter.

Anche Fanfani tra i cavalieri a Salice Terme

Salice ospita da oggi a domenica il consueto ippico nazionale. E' la 31ª edizione di questo «formula tre» che mette in palio monte premi di oltre sette milioni e impegnati nel quat- gironi di gara alcuni tra i migliori cavalieri amazzoni italiani.

I protagonisti Graziano Mancinelli, Vittorio Orlandi, Filiberto Bertero, Nuti, Rossi e Modena per un di circa 80 cavalieri 200 cavalli. Sarà l'occasione per fare punto sull'an- troppo felice dei nostri rappresentanti che si giocheranno fi- del trofeo «Moët Chandon» un vero e proprio campionato a tappe che alla certamente prevalere il binomio (cavallo-cavaliere) più completo, assoluto.

Curioso il premio che verrà offerto al vincitore: l'equivalente in champagne del peso del cavaliere più bardatura cavallo in questa decisiva gara sarà avvincente, i nomi favoriti si conoscono, mancheranno le solite sorprese. Tra gli altri il figlio presidente del Senato Fanfani e la signora Piombi moglie del noto presentatore televisivo.

Graziano Mancinelli

VIA CASALIS 71

QUASI ANGOLO VIA CAVALLI

In una signorile, ricca di verde, vendiamo appartamenti di grandi metrature, in solida costruzione riscaldamento centrale.

camere, cucina, servizi, 18.600.000;

camere, cucina, servizi, da ;

5 camere, cucina, servizi, da 30.000.000.

da 2.700.000 a

30% CONTANTI, MUTUO FONDIARIO, FINANZIARIO

PERSONALE SUL POSTO

SETTIMO TORINESE

VIA MONVISO 39

A mt. Milano, recente in paramano, ascensore e riscaldamento centrale.

Camera, cucina, servizi, da 700.000 a 9.700.000;

, ello, cucinino, servizi, 14.100.000;

camera, tinello, cucinino, servizi, 17.600.000 18.500.000.

30% FINANZIARIO

PERSONALE SUL POSTO SABATO E DOMENICA

gabetti
...la banca della casa
TORINO Via Mercantini, 6 tel. 011/5767

INFORMITALIA
ISTITUTO NAZIONALE INFORMAZIONI - Controlli, indagini, infedeltà. Esito assicurato. Torino - C.so Vittorio Emanuele 107 - Tel. 511.024 - 538.682

Via LEMMI 1-3
angolo CORSO VERCELLI
In stabile recente, signorile, alloggi spaziosi di ottima fattura
ECCEZIONALE CONVENIENZA D'ACQUISTO

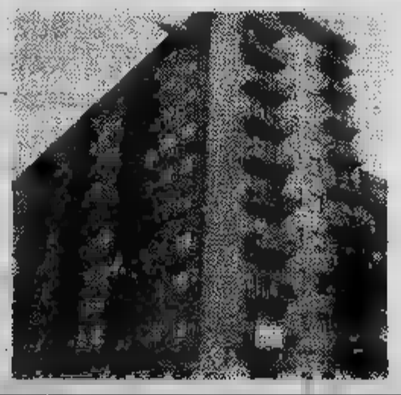

Camera cucina ingresso bagno da 10.200.000 Camera tinello cucinino ingresso bagno da 9.400.000 10.400.000 Camere tinello cucinino ingresso bagno 12.500.000 a 16.900.000 MAGAZZINO luminoso 7.500.000

MUTUO FONDIARIO SAN PAOLO A RICHIESTA

centro casa - corso Inghilterra
telefono: (011) 745.541 748.475
10138 Torino

CENTRO CASA

Austin Allegro 1100. L'auto intelligente.

ATA-Uniwas

E i fatti lo dimostrano.

Allegro infatti, è 3 **comodi posti dietro,** 420 dm³ di bagagliaio (1500 dm³ nel tipo familiare), **è 16,5 Km con un [redacted] di benzina,** è meccanica d'avanguardia (motore trasversale, trazione anteriore, servofreno, sospensioni hydragas), è ampia scelta di modelli (1100 - 2/4 porte, 1300 - 4 porte, 1300 familiare); [redacted] ancora, è 600 punti di assistenza e 110 concessionarie che vi coprono con la Garanzia Integrale Leyland: 12 mesi [redacted] chilometraggio illimitato.

Chi può dare di più al suo prezzo?

L. 2.790.000

compresi specchietto retrovisore esterno, cinture di sicurezza inerziali, servofreno, sedili reclinabili in panno, spia controllo freni. Versione 1100 2 porte - franco concessionaria IVA 18% esclusa.

GARANZIA INTEGRALE LEYLAND
(12 mesi e chilometraggio illimitato)

Vieni [redacted] provare la nuova Allegro 1100 alla più vicina concessionaria Leyland.

ALESSANDRIA - ROLANDI & C. snc - Via G. Galilei, 87 - t. 63439
AOSTA - F.LLI GAL sdf - Via Monte Emilius, 9 - t. 2353
ASTI - MESCHIA ARMANDO - C.so Einaudi, 54 - t. 53444
BIELLA - C.A.R.I.M.A. sas - V.le Macallè, 13 - t. 20500
CASALE MONFERRATO - CURINO TERESIO - P.zza XXV Aprile, 11 - t. 55426
IMPERIA - RIVIERA MOTORI snc - V.le Matteotti, 175 - t. 20297
IVREA - LINCAR srl - C.so Vercelli, 222 - t. 424090
NOVARA - NOVARAUTO srl - Via Monte S. Gabriele, 11 - t. 30300
ROSTA - FINOTTI AUTO srl - S.S. Moncenisio, 15 - t. 951298
TORINO - BEPI KOELLIKER spa - Via Barletta, 133/135 - t. 353632
VERBANIA - VERBANCAR snc - Via Farinelli, [redacted] - t. 45097

Austin Leyland

[redacted] Austin, Morris, [redacted] Jaguar.

ECONOMICI

19 Vendita alloggi

RIVOLI libero 2 camere tinello cucinino servizi [redacted] milioni e mutuo. Telefonare 547.470 513.748.
SAN PAOLO libero camera tinello cucinino servizi volendo box 13 milioni dilazioni. Pisim 583.902 381.759.
SANTA RITA libero corso Orbassano 2 camere tinello servizi 19 milioni 500 mila mutuo. Telefonare 547.470 513.683.
UTIP vende libero subito signorile corso Inghilterra 4 camere cucina ingresso termo bagno facilitazioni pagamento permute telefonare 547.828 519.894.
UTIP 547.828 519.894 vende signorilissimo attico adiacente pi[redacted] Castello: salone [redacted] camere tinello cucina biservizi box terrazzi mutuo - dilazioni permute.
UTIP 547.828 vende villetta a Balme libera salone 3 camere cucina termosifone bagno giardino box 36 milioni 900 mila ratcabili.
UTIP 519.894 vende 3 mansarde ristrutturate centralissime corso Re Umberto arredate caminetto funzionante ascensore.
UTIP 547.828 519.894 vende libero [redacted]iacente largo Toscana via Massedaglia camera tinello cucinino termo bagno.
UTIP 547.828 519.894 vende libero signorile via Le Chiuse camera tinello servizi completi facilitazioni [redacted]amento.
UTIP 547.828 - 519.894 vende corso Dante libero 3 camere cucina termo bagno ascensore [redacted] milioni 500 mila dilazioni permute.
UTIP 519.894 vende libero via Viterbo due camere cameretta cucinetta veranda posto auto, facilitazioni di pagamento.
UTIP 519.894 vende grandioso signorile libero piazza Benefica salone 4 camere tinello servizi, dilazioni permute.
UTIP 519.894 vende via Baltimora alloggio libero due camere cameretta cucina servizi completi, facilitazioni pagamento.
VALSALICE villa bifamiliare con dependence nuova costruzione terreno mq 7000 eventuale frazionamento vendesi. Telefonare 766.771.
VANCHIGLIA vendo liberabile 5 camere cucina e servizi a L. 17 milioni 200 mila mutuo e dilazioni. Oriandini 553.9[redacted]
VENARIA stessa casa vendesi alloggi altamente signorili consegna ottobre '78 due tre quattro vani servizi box. Telefonare 766.771.
VIA FILADELFIA fronte Stadio libero recente salone 2 camere cucina 2 servizi box mutuo vende. Inim tel. 586.563.

VIA MONTI
recente signorile salone 3 camere cucina biservizi doppi ingressi 47 milioni più mutuo 6%, volendo box. Edilcentro 583.434.

VIA Ormea 40 angolo corso Marconi privato vende alloggi 3-4 camere termo bagno ascensore facilitando pagamento. Telefonare 740.229.
VIA RICASOLI Vanchiglia salone 2 camere cucina servizi 15 milioni mutuo. Telefonare 547.470 513.748.
VILLA in finizione 5 km da piazza Castello vista panoramica su Torino ottimo affare vendesi. Telefonare al 396.655 Siemax.
VILLA libera precollina Sassi mq 800 [redacted] divisibile in tre appartamenti [redacted] mq terreno vendo. Telefonare [redacted] 974.
VILLAGGIO Marinella Bruino struttura villette occasione vendo. Tel. 535.601.
VOLVERA impresa vende due camere tinello grandissimo cucinino 15 milioni più 4 milioni 500 mila mutuo 7 per cento affarone. Telefonare 582.932.
VOLVERA (Orbassano) villa bifamiliare nuova più stupenda mansarda e ampio locale seminterrato giardino 112 milioni. Maiora spa 756.625.

[redacted] Domande [redacted]

A. REFERENZIATISSIMO cerca [redacted] affitto alloggetto ammobiliato indipendente, telefonare 585.333.

A. ABBA' ricerca [redacted] e grandi appartamenti per professionisti stranieri e dirigenti trasferiti, telefonare 441.593 441.474.
ALLOGGIO signorile zona Crocetta mq 150-200 libero 1 marzo referenziatissimo cerca. Telefono 591.063.
D[redacted] cerca in Torino salone 2-3 camere cucina e servizi telefonare 328.233 ore ufficio.

G. FREA
affitta i vostri alloggi liberi e ammobiliati senza spese da parte vostra 300.585.

GIOVANE cardiologo cerca alloggetto in affitto vuoto o arredato in Torino. Telefonare 745.010.
SSENNE piemontese solo cerca alloggetto in affitto. Telefonare 441.758 ore 13-15.

21 Offerte [redacted]

A Pino Torinese in palazzina con giardi[redacted] o tavernetta privato affitta a dirigente industriale alloggio signorile comodo a scuole e negozi. Scrivere: «Publikompass 34 — 10100 Torino».
[redacted]BBISOGNANDOVI alloggi arredati vuoti comuni signorili uffici stessa [redacted] agenzia Comba via Sacchi 14 telefonare 538.539.

ABBIAMO alloggi arredati signorili, riservatissimi uso pied-à-terre o abitazione stessa casa. Agenzia Rubiolo 751.826.
AFFITTASI centrale soffitta arredata 45 mila [redacted]ili. Rivolgersi Torinocasa via Cavour 7.
UFFICI commerciali arredati zona Crocetta parcheggio, segretaria multilingue centralinista 8-20, telex telefono 556.444

24 Mobili, arredi

ARMADIONI veneziani pesantissimi di lusso prezzi lire 50 mila e 60 mila per porta, cucine componibili lusso prezzi di fabbrica, camere veneziane, comò e comodini noce, letti ottone pesantissimi, combinati a lire 1 milione 500 mila, corso Francia 280, via Issiglio 74.
E' [redacted] il Centro «Cucina americana» irripetibilmente conveniente sconto 50% Mobilshop 2 corso Siracusa 92 pensili a partire da L. 9500 inoltre occasione per sposi arredamento completo da L. 1.450.000.
MOBILI usati e [redacted] magazzino, vasto assortimento, buone occasioni. Via Pinelli, 53
SINO al giorno 30 [redacted] noce [redacted]antichissime L. 1 milione [redacted] mila ritiro mobili usati, corso Fran[redacted] 280 via S. Donato 96 via Issiglio 74.

[redacted] Scuole e [redacted]

OFFRESI facile redditizio impiego frequentando scuola Artem estetica viso corpo manicure maquillage. Istituto Li[redacted] Rainero, corso Matteotti 31, tel. 518.688.

38 Animali [redacted] veterinaria

ABBIAMO cuccioli fox terrier doberman coker boxer e tutte le razze richieste. Via Gioberti 60. Telefonare 500.671.
RAZZE mignon da appartamento yorkshire barboncini Toy chihuahua bobtail pekinesi shitzus maltesi chow [redacted]ckers allevamento di Moncalieri vende Telefonare 640.9177
TRAPPO Club cuccioli [redacted] tutto il [redacted] disponibilità di ogni razza toelettatura: Via Millefonti 20 tel. 636.883.

45 Ville, cascine, appart. per vacanze, acq.-vend.

A L. 2.900.000
vendo 2 camere da ripristinare con piccolo giardino posizione collinare. Telefonare 216.3614.

A L. 8.900.000
vendo rustico indipendente a 650 [redacted] d'altezza in posizione panoramica con 1000 mq di terreno. Tel[redacted] 216.3614.

A L. 20.000.000
vendo rustico indipendente in collina con 2600 mq di terreno a 30 minuti da Torino. Telefono 216.1723.

A. S. BARTOLOMEO AL MARE
la Comfar sta realizzando il complesso residenziale «San Bart», sono disponibili appartamenti diverse metrat[redacted] inseriti in ampie zone verdi con tennis piscina parco giochi prezzi particolarmente interessanti mutuo fondiario e dilazioni ufficio vendite in loco via Roma telefonare [redacted] 400.805 filiale di Torino via Guarini [redacted] telefonare 011 548.123.

A Bordighera complesso condominiale impresa vende direttamente alloggi abitabili subito da mq 48 a 96, vista mare, giardino privato, piscina, finiture signorili, mutuo fondiario e dilazioni. Per infor[redacted] rivolgersi in cantiere: via Pasteur 211, anche fes[redacted]vi.
AFFARONE Albenga libero due camere cucinotta servizi 600 metri dal mare 13 milioni agevolando [redacted]. 011-779.712.
AL mare Pietra Ligure Borghetto Ceriale Andora vendiamo alloggi 1-2-3 vani e servizi con dilazioni di pagamento. Immobiliare S. Rita, via Cibrario 31 A, tel. 745.692.
CASA rustica nel Cuneese zona vini Doc e di villeggiatura, due piani 6 camere cantine 5000 mq terreno privato a privato vende lire 21 milioni. Telefonare 019 647.796.
CASTINO Langhe (Cn) salone 2 camere cameretta cucina servizi libero vende 26 milioni 500 mila. Inim, tel. 011 504.377 586.563.
COM. PAT vende Grugliasco adiacenze corso Francia villa libera a due piani mq 110 caduno più giardino mq 1300 circa più tre box auto ottime rifiniture interne posizione comoda ai servizi pubblici, dilazioni. Telefonare 548.123.
DIANOMARINA alloggi tutte le dimensioni vista e vicinanze mare mutuo 70% Bellramino v. Kennedy 38, telefonare 44.678 Dianomarina.
PIETRA Ligure vendo villetta panoramica indipendente tre camerette soggiorno cucinetta servizi giardino e piscina lire 46 milioni. Telefonare 019 647.796.
SAN BENIGNO frazioniamo ultimi appartamenti nuovi liberi signorili prezzi da 24 milioni vende Inim. Telefonare 011 504.377.
SANREMO residenza Sidera via Padre Semeria 216 nuova costruzione vista mare appartamenti 1-2-3-4 vani servizi terrazzi cantina e prezzo netto visite sul posto dalle 10-12 14-18 Centrocasa 748.475.

SE amate la natura il verde e la quiete vi offriamo ad un km dal castello di Stupinigi presso il villaggio tipico appartamenti di ogni dimensione mutuo più dilazioni. Tel. 396.519 - 354.482.

SESTRIERE oggi i prezzi allo Ski Residence sono inferiori a quelli medi su piazza. Verificate. E lo Ski Residence è sempre l'unico inguagliabile punto d'arrivo nel centro ideale del Sestriere. Massima comodità agli impianti sciistici. Bellissime monocamere e appartamenti con più locali mutuo fondiario e facilitazioni. Ufficio in loco. Edilcasa (011) 548.754.

VILLA Valle Lanzo S. Ignazio 2800 mq terreno 2 alloggi 110 mq nuova costruzione vende Inim. Telefonare (011) 504.377 586.563.

[redacted] Ville, appart., camere per vacanze, affitto

SARDEGNA Santa Teresa Rena Majore affittiamo ville e appartamenti a mare. Telefonare 0789-74.480 anche festivi Immobiliarda.

GHIBOR
CENTRO MOTO OCCASIONI PIEMONTE
ALCUNE OCCASIONI DELLA SETTIMANA

KTM	125		72	GUZZI	850	T3	75
MONTESA	[redacted]		76	DUCATI	900		77
HONDA	450		74	DUCATI	750	GT	75
[redacted]	550		77	SUZUKI	380		76
HONDA	400		75	KAWASAKI	400		76
HONDA	400		77	[redacted]	400		75
APE	[redacted]	pian.	74	KAWASAKI	500		75
BENELLI	[redacted]	bicil.	76	GUZZI	[redacted]	T3	76
SVM	125	regol.	74	DUCATI	750	SS	[redacted]
BRAVO [redacted]			76	DUCATI	125		76
[redacted]	750		75	GUZZI	125		76
DUCATI	125	regol.	77	KAWASAKI	[redacted]		76
[redacted]	K7		76	KAWASAKI	[redacted]		77
LAVERDA	750		76	HONDA	350	bicil.	75
GORI	125	cross	76	HONDA	350	4 cil.	75

GHIBOR C.so PESCHIERA 205 TORINO TEL.(011) 38 33 82 - 33 20 54
CONCESSIONARIA PER TORINO E PROVINCIA
HONDA - DUCATI - VILLA - MOTOBECANE
CENTRO ASSISTENZA RICAMBI

47 Alberghi, pensioni

ARMA di Taggia Residence Riviera aperto tutto l'anno vista mare giardino massima tranquillità; prenotate vostre vacanze settembre autunno inverno telefonando scrivendo amministrazione Torind, via San Bernardino 2, tel. 011 331.756.

[redacted] Informazioni

INFORMITALIA informazioni [redacted]ciali private, indagini controlli infedeltà, corso Vittorio Emanuele 107 telefonare 511.024 538.682.

52 Varie

DENTIERA rotta? Riparazione immediata, rimodernamento qualsiasi tipo di protesi mobile. Telefonare 753.762.
SVENDESI impermeabili uomo-donna soprabiti cappotti magazzini Bruno, corso Orbassano 90, Telefono 351.572 solo pomeriggio.
TUTTI gli accessori e decorazioni per caminetto barbecue in ferro battuto officina. Tel. 287.628 Torino.

IMPRESA VENDE
[redacted] strada S. Felice, km 2 da Pino Torinese, ville modulari, terreno privato [redacted] 800 condominiale mq 5000 composto da soggiorno, cucina, office, 4 letto, mansardato, 4 bagni, lavanderia, tavernetta, box a posti macchina, mutuo, agevolazioni. Tel. 548.888 - 543.880.

Torna [redacted] essere come [redacted]
Udire.
Se ti decidi oggi [redacted] stasera potrai udire di nuovo. Perfettamente. Telefonateci: proviamo Gratis
[redacted] l'udito!
MAICO
Via Magenta, [redacted]
TO[redacted]
Tel. 541.767

VARIETÀ E CONCORSI

Parliamo dei nonni

Michele della Pampa

Piera, Rosanna e *Michele scrivono:* «Siamo i tre nipoti di un nonno meraviglioso, pieno di iniziative, di arte e di musica. Si chiama *Michele Pietrasanta*, è nato a Rivalta Bormida, patria di Baretti e di Norberto Bobbio, nel lontano 1889. A quindici anni già suonava il violino e il clarino. A diciotto anni, nel 1907, andò volontario nel 71° Regg.to Fanteria di stanza ad Alessandria e divenne il primo suonatore di clarino nella Banda musicale del corpo. Nel 1910, alla fine della ferma, si sposò.

«Nell'ottobre del 1911 emigrò in Argentina, come gran parte dei rivaltesi. Prima seguì il lavoro della trebbia nella Pampa, poi smise e si guadagnò la pagnotta facendo trillare le corde del suo strumento, quasi fosse la voce d'un cristiano. Suonò lungamente in un'orchestra all'Hotel Garibaldi di Buenos Aires e la musica la inventava sul momento o la scriveva durante la notte.

«Ancora oggi, quando andiamo a trovarlo, lo troviamo sul rigo musicale che trascrive un'arietta che gli frulla in testa. L'altro ieri ci confessò che non aveva dormito perché quattro notti non gli avevano [illegible] nel [illegible] della notte. Appena giorno, ha tentato di buttarle sul foglio. Poi nel [illegible] ce le ha suonate. Era un motivo fantastico. Un ballabile d'una volta. [illegible] a Buenos Aires compose una serie di ballabili e li incise per [illegible] casa discografica.

«Naturalmente, anche per il nonno capitò il colpo di fortuna. Nell'Hotel che fronteggiava il porto restava aperto tutta la notte, una sera venne un commissario di bordo dei vapori passeggeri che lo ingaggiò sulla nave "Cavour". Così il nonno Michele poté nel 1913 ritornare in patria dalla nonna.

«Nella guerra del 1915 venne richiamato, ma anche lì fu destinato alla Banda del Reggimento e restò a Brescia per tutto il periodo del conflitto, quale operaio in uno stabilimento bellico.

«Nel 1918, tornato al paesello creò un'orchestra e assunse la direzione della [illegible] musicale di cui faceva parte prima della guerra. La musica l'aveva nel [illegible] e [illegible] trovò in lui l'anima trascinatrice che continua la sua opera ancora ai giorni nostri, quando già il nonno Michele sta toccando i novant'anni. Nel 1924 egli riuscì a riunire le due Bande musicali e sotto la sua guida artistica il complesso, forte di 55 elementi, andò di successo in successo. Val la pena ricordare che ovunque si presentasse, scappava sempre il primo posto per la banda «G. Verdi» condotta [illegible] nostro nonno. [illegible] citare Voghera, Asti, Nizza, Vigevano, ecc, ecc.

«Ma il maggior successo venne strappato a Roma nel 1929, quando la nostra banda musicale «G. Verdi» scelta a rappresentare la Provincia di Alessandria riuscì nella 2ª Categoria a piazzarsi al terzo posto sul piano nazionale!

Libri di scuola usati

☐ offro ☐ cerco

Segnare con una crocetta nell'apposita casella la parola «offro» o la parola [illegible]

[illegible] Cognome

Indirizzo Città

Telefono C.A.P.

L'ANGOLO DELLA MODA *di Elsa Rossetti*

COLORI GIOVANI

ELSA ROSSETTI

Da [illegible] recente [illegible]ne tra i giovani, risulta che [illegible] novanta per [illegible] delle teen-agers non in[illegible] stupire [illegible] scandalizzare il prossimo indossando un tipo di abbigliamento approssimativo, casuale [illegible] volutamente disordinato di marca hippie. La situazione per quanto riguarda i moti rivoluzionari provocati [illegible] giovani per rin[illegible] [illegible] alcune stranezze la [illegible] del [illegible] non è poi [illegible] preoccupante, anzi [illegible] avuto non soltanto [illegible] sua ripercussione nel gusto [illegible] loro che hanno superato la ventina [illegible] ha dato [illegible] spinta ai consumi con risultati importanti agli effetti commerciali del settore.

Il nuovo modo di vestire delle giovanissime nasce secondo delle scelte sicure, ben precise, provocate dallo spirito di gruppo come d'altra parte accade nel campo della cultura e della politica. Ogni stagione infatti [illegible] ragazze scelgono una specie di uniforme seguendo un genere di moda indipendente, anticonformista, di massa, che costa poco, che [illegible] proviene dalle fonti dell'alta couture, che non pretende l'approvazione degli esteti [illegible] tanto meno quella dei moralisti.

Con [illegible] ritorno agli studi le preferenze [illegible]elle ragazze sono rivolte ai blouson, alle casaccone informi sovente corredati da cappuccio, [illegible] golfoni [illegible] maglioni vasti, fuori misura, molleggianti da indossare sopra [illegible] pull dolce vita, ai jeans e ai calzoni di velluto tubolari [illegible] infilare dentro ai «camperos» gli stivali economici [illegible] tipo rustico. Le divise per le stagioni fredde prescelte dalle giovani, di carattere internazionale, [illegible] di poche pretese [illegible] valutiamo quanto diverse erano [illegible] esigenze delle loro madri che nella verde età già reclamavano i costosi cappotti di stile inglese di tessuto pregiato e di taglio impeccabile e i tailleurs sofisticati stile Chanel. Le teen-agers di oggi contestano i canoni dell'eleganza classica, imbottita, intrisa [illegible] perbenismo per ripiegare sulla fantasia dei capi informali di poco prezzo.

Al normale cappotto sostituiscono il giaccone, [illegible] giubbotto, l'eskimo in tela verde militare riscaldato internamente dalla fodera in coretto sintetico, oppure ripiegano sull'anonimo loden che pur avendo quell'aria dimessa rivela un certo tono snobistico poiché pare che sia il soprabito invernale adottato dalla maggior parte degli intellettuali.

OFFRO

La vita e i giorni (storia per le medie) I-II-III, Messina. Gramm[illegible] italiana per [illegible] medie; [illegible] speak english (I-II-III media); Proposte più antologia per [illegible] scuola media I-II-III; Comunicazione visiva (disegno) I; Applicazioni tecniche maschili (I-II-III). [illegible] Pepoli, via della Cappelletta [illegible] Alessandria, tel. 0131 [illegible]

New [illegible] Linguistics, John Lyons Introducing applied linguistics, Pit Corder, [illegible] della pedagogia. F. Blattner, L'educazione della persona, A. De Maria John Dewey. Borghi (La Nuova Italia), The Theatre of the Absurd, Martin Eslin. Caterina Magario, [illegible] Principi [illegible] Torino, tel. 754.661.

A. Marani, Chimica, Cappelli Editore, per gli Istituti tecnici commerciali. B. Cornaglia, E. Lavagna, Geografia del mondo d'oggi, Zanichelli. E. Balmas, R. Penati, Le français langue 2, Ghisetti e Corvi ed. Garrone, Noi, cittadini, Loescher ed. M. Besostri, G. Lepre, Algebra, Morano [illegible] Vol. [illegible] II. Maura Tento, [illegible] Vercelli [illegible] 10155 Torino, [illegible]3.

Camera Fabietti [illegible] v. Elementi [illegible] storia contemporanea, L. Scientifico; Geymonat, Storia del pensiero filosofico, [illegible] v. Scient. Garzanti, Salinari, Profilo storico della letteratura italiana, 3 v. Ed. Riuniti; Grassi, L'imperialismo romano, ed. D'Amame - Debernardi, Lanza, Antologia della lett. it. 3 v: il [illegible] [illegible] Manuela [illegible] chetta, v. [illegible] nel Vati 7, 10032 Brandizzo, tel. [illegible]

Libri [illegible] I e II [illegible] linguistico. [illegible] Dalbuoni, v. [illegible] 47, Torino, telefonare 696.1656 [illegible] pasti.

VENDEMMIA NELLE LANGHE

Domenica a Govone

Domenica [illegible] vendemmia [illegible] Govone [illegible] insieme [illegible] Alba Manifestazioni e Stampa Sera. Ridente centro di produzione vinicola, Govone [illegible] l'ultimo centro dell'Al[illegible] e [illegible] provincia di Cuneo [illegible] confini [illegible] provincia [illegible] Asti, in posizione [illegible] belvedere sulle Langhe e sul Monferrato.

Il castello, [illegible] impostazione juvarriana, è celebre [illegible] splendido. Proprio nella piazza antistante è fissato l'appuntamento di domenica, [illegible] sempre alle 10. Subito dopo [illegible] inizierà la vendemmia presso alcune delle [illegible] aziende vitivinicole [illegible] zona. Citiamo, [illegible] catalogo «Vendemmia nelle Langhe», [illegible] Cooperativa tra produttori, la Minasso Gino, la Cuniberto Giovanni e Figli, la Raspino G. e Figli, la Fratelli Ceste.

Verso la 12,30 avrà luogo il pranzo, presso la Trattoria [illegible] Centro oppure, a scelta, presso il Ristorante Europa. Questi i menu:

Trattoria [illegible] Centro (tel. 0173 58.190)

Cotechino caldo [illegible] purè; peperoni al forno [illegible] bagna cauda; tajarin 'd Mina; pollo ripieno [illegible] brasato al barbera; bonet; frutta; caffè; vini: dolcetto, barbera.

Ristorante Europa (tel. 0173 58.195)

Salame caldo con purè; pollo in bella vista; agnolotti o tagliatelle; scaloppine ai funghi; [illegible] timento di bollito con bagnet; dolce della casa; frutta; caffè; vini: dolcetto, barbera.

Nel pomeriggio spettacolo folcloristico [illegible] banda [illegible] majorettes. [illegible] vorrà potrà però anche portarsi a casa qualche bottiglia di vino pregiato o un quadro, [illegible] quistato all'asta dei vini [illegible] alla mostra di pittura.

Infine, chi si fermerà anche la [illegible] [illegible] modo di assistere alla rappresentazione [illegible] Compagnia Nuovo Repertorio [illegible] Torino, che presenterà «Concerto per [illegible] e Vanzetti».

Il prezzo è di L. 8000, con l'omaggio di un cesto d'uva. Con il tagliando che pubblichiamo oggi e che ripeteremo anche domani e sabato sarà possibile ottenere lo sconto [illegible] 10%.

Le prenotazioni [illegible] ricevono [illegible] Alba Manifestazioni (tel. 0173 - 4118) fino alle [illegible] 17 di sabato.

STAMPA SERA — ALBA MANIFESTAZIONI

Domenica [illegible] settembre, ore 10

VENDEMMIA NELLE LANGHE A GOVONE

Con questo tagliando sconto del 10% sul prezzo di lire 8000

"Votate", l'orchestra "Sistema" alla torinese

Fra i gruppi musicali torinesi iscritti [illegible] ultimi [illegible] ne, il [illegible] [illegible] [illegible] dei [illegible] promettenti.

Il complesso [illegible] formato [illegible] cinque ragazzi ventenni; questa la [illegible] formazione: Mimmo Pastorelli, batteria e percussioni; Giordano Pranzo, chitarra elettrica e acustica; Roberto Mura, chitarra basso; Vittorio Podda, tastiere; Giuseppe Lo Greco, cantante.

Il gruppo, formatosi nel '75, fa un genere melodico del tutto particolare: «Ma con questo non vogliamo che i giovani pensino che abbiamo un repertorio [illegible] musica "decidente" — tiene a precisare Giordano, portavoce [illegible] gruppo — Nel nostro repertorio figurano anche numerosi pezzi [illegible] [illegible] successo di [illegible] Kelly, Donna Summer e altre "stars" che vanno per la maggiore».

— [illegible] [illegible] iscritti?

«Potrà sembrare [illegible] "boutade", ma è il nostro pane partecipare [illegible] concorsi. [illegible] spiego: noi [illegible] abbiamo un'altra attività, [illegible] il [illegible]tro tempo libero, per la maggior parte, lo passiamo in cantina a provare nuove canzoni. Sono due anni che partecipiamo a [illegible] le manifestazioni [illegible] [illegible] veniamo a conoscenza. Nel nostro "bagaglio-esperienze" figurano [illegible] diversi [illegible] dell'Unità, due [illegible] di musica alternativa, innumerevoli [illegible] di quartiere e il [illegible] [illegible] Regioni [illegible] recentemente [illegible] Palasport di Torino. In quell'occasione [illegible] trattava di [illegible] semifinale) [illegible] siamo classificati primi ed ora stiamo aspet[illegible] che si svolga la finalissima. Per [illegible] restare inattivi [illegible] deciso d'iscriverci anche [illegible] vostra manifestazione. [illegible] nostra speranza è [illegible] prima o poi [illegible] per noi la volta buona».

i. b.

GLI SPETTACOLI

NEGLI STUDI TV DI TORINO

A rotta di collo arriva il cabaret

ALESSANDRO DI GIORGIO

Ci sono Enrico Beruschi, compagno di scuola di Cochi e Renato, Lucretia Love, attrice passata dai filmetti sexy al gruppo musicale «Letto a quattro piazze», la Cayenne, ex-violinista ora acrobatico, Boris Makaresko, teorico del nonsense, Asha Putly, cantante indù che dichiara di avere seimila anni, Marco Messeri, censuratissimo Porthos nei «Moschettieri» di Paolo Poli. Ci sono Ugo Fangareggi, Yor Milano, I Gatti di Vicolo Miracoli, La Smorfia, Osiride Peverello. E poi c'è Nicola Arigliano, attrezzato da killer che si uccide al termine spettacolo, che trova il tempo di intrufolarsi tra Chocolat's, cinque che sorridono, sgambettano in sincronia e dispiegano con grazia la loro vocina arrotando la erre.

Tutti quanti si pigiano nel nuovo show televisivo *Non stop* (andrà in onda ottobre, rete uno, prima serata) corso di registrazione negli studi Rai torinesi. Alberto Testa, autore dello spettacolo Magalli, Pogliotti e Trapani, che ne è anche il regista, spiega che si tenta un innesto cabaret nel tronco tv.

Il titolo, *Non stop*, sta a significare continuità dello spettacolo: i singoli numeri sfociano naturalmente l'uno nell'altro, un ritmo velocissimo. Non c'è presentatore, e la staffetta fra le vedettes è assicurata dalla presenza di «testimone» vivente, Ugo Fangareggi, che lega fra loro i brani di ogni puntata, e la puntata a quella successiva (saranno sei in tutto).

Lo studio è affollato dagli attori, ballerini e cantanti che partecipano a *Non stop*: in bizzarre, stravaccati attorno alla pedana, fanno da contorno all'esibizione delle *Chocolat's*, impegnate a amministrare dei balletti. Sparsi tutt'intorno, ragazzi e ragazze reclutati per l'occasione, a far da pubblico. Ci incolliamo alle calcagna di Enzo Trapani, in jeans troppo lunghi e giacchetta di pelle, che soffia nel radiomicrofono appuntato al petto le ultime disposizioni per la

Trapani è indaffaratissimo a sguinzagliare in giro i cameramen, uno dei quali, Alfredo (quello della camera 3), viene issato fin quasi al soffitto per le riprese dall'alto. Occupatissimo è anche Robert Garcia, il coreografo algerino *Chocolat's*, che sta istruendo ragazze. Robert è un minuscolo farfallino con una visiera ben calcata sulla fronte: si disarticola come Tiramolla spiegando in francese quando e dove Masaki, una *Chocolat* in minigonna e calze giallorosse, debba eseguire i passi. tutti schizzano ai loro posti, Trapani sembra acquietarsi. Si a venti centimetri dal monitor e soffia l'ordine di partenza.

Un sibilo lacerante di sirena ci sobbalzare, è tutto previsto: il sibilo si spegne sovrastato dal fragore della musica e le *Chocolat's* si scuotono felinamente. A guardare la pedana è tutto un mucchio di *Chocolat's*, ballerini, pubblico, tecnici che si aggrovigliano abbagliati dai riflettori. Ma sul monitor le cose tornano a posto:

Poi lo stop. Vediamo: c'è da tagliar fuori un angolo vuoto, bisogna muovere di più il pubblico, la *Chocolat* numero tre deve voltare prima della numero quattro, Alfredo (quello appeso in aria) ha capito bene un movimento di macchina. Si rifà tutto: sirena (adesso restiamo impassibili), musica, nuovi soffi trapaniani nel microfono. Il gioco ricomincia una, due, tre, quattro volte.

Un inserviente con un grosso cavo in mano, colto accovacciato su un gradino proprio del campo della camera 2, viene fulminato da un urlo. L'ispettore dello studio ci fa il conto dei chilometri che ha percorso oggi, dalla la trucco ai camerini, dall'atrio allo studio, e si inabissa mollemente in una poltroncina. Robert, il coreografo dalla visiera rossa, insiste che Peggy, la *Chocolat* numero due, deve più sulla destra. Da altoparlante una voce che in che qualcuno, nascosto lassù dietro i riflettori, è di nuovo pronto. Trapani si concentra ancora su quel freddo giudice inappellabile i monitor, così vicino che sembra voglia annusarlo, e l'ululato tagliente della sirena scatena l'ultima giostra.

Enrico Beruschi balla con delle «Chocolat's»

Magda Olivero incominciò la carriera lirica a Saluzzo e poi partì per i teatri di tutto il mondo

La figlia del giudice debuttò a due anni

ALBERTO GEDDA

SALUZZO — «Sì, sono saluzzese di nascita: mio padre, magistrato, era stato trasferito nella cittadina per un periodo che credeva breve: invece a Saluzzo nacquero le mie due sorelle ed anch'io. Così, ritornare ogni volta che posso a Saluzzo: un solo tuffo nel passato anche rivivere nella cerie immagini, emozioni, odori e suoni legati alla mia infanzia. Qui, infatti, io debuttai a soli due anni nel canto e quel ricordo in ancora vivo: davanzale della nestra, con le mani strette all'inferriata, cantavo squarciagola "Torna a Surriento"... io ritorno a Saluzzo

Magda Olivero — considerata dalla critica specializzata *«la signora della lirica italiana»* — ha tenuto un recital nella cittadina natale nella chiesa trecentesca di San Giovanni. È stato un altro trionfo che si aggiunge ai molti di una lunga carriera.

«Da Saluzzo, la mia famiglia ritornò a Torino: a otto anni ero già ricercata dai cori delle chiese, e da molte signore che mi chiedevano in prestito a mia madre perché cantassi nei loro salotti. I miei genitori allora mi iscrissero a corsi di canto, dizione, recitazione, danza e pianoforte perché affinassi questa mia innata passione e disposizione. Venne quindi il debutto nell'opera di Puccini Gianni Schicchi *al teatro* Vittorio Emanuele *di Torino: nel 1934 venne la Scala con l'esordio nel* Nabucco».

Tanti ruoli: Adriana, Fedora, Mimì, Butterfly, Tosca, Manon... *«Tanti ricordi e tutti* — dice la Olivero —. *Serate indimenticabili vissute in ogni parte del mondo con una grande felicità interiore: la consapevolezza d'aver espresso veramente quello che l'autore voleva dire e d'averlo fatto comprendere al pubblico che diventa partecipe. Questa, per me, è la massima aspirazione».*

E nessun ricordo brutto? Tutto e fiori nell'ambiente lirico?

«Non esageriamo: magari fossero tutte rose e fiori! Il mio temperamento mi porta ad estraniarmi dalle brutture del mio mondo con le sue rivalità ed invidie. Seguo il proverbio cinese: mi siedo in riva al fiume in aspetto che passi il cadavere del mio nemico».

Ma il teatro lirico, oggi, è ancora valido, attuale?

«Certamente, perché non potrà mai tramontare anche se non si fa nulla per aiutarlo. Molti giovani si avvicinano alla lirica: anzi, fra il mio pubblico i giovani — soprattutto in America — in maggioranza. Recentemente ho interpretato al San Carlo di Napoli un'opera moderna, difficile stimolante: lavoro Von Einem tratto dalla prosa di Dürrenmatt. Anche questo è segno che la lirica non finisce».

Come giudica allora le contemporanee composte artisti come, ad esempio, Nono?

«Lasciamo che a giudicare sia la storia così come ha fatto per Verdi, Puccini, Rossini considerati dei "folli" ai loro tempi. Spostando invece il discorso sui cantanti — specie ora che la grande Maria Callas è morta lasciando un grande vuoto ed un'immensa tristezza in noi — assistiamo troppe volte a brevi parabole di giovani che fanno splendidi esordi per poi svanire nel nulla. Non solo discorso costanza — anche la costanza e l'applicazione sono fondamentali — quanto tecnica, di armonia, di insegnanti. Anche i direttori d'orchestra, oggi, sanno o non vogliono insegnare ai giovani come stare in scena. E poi, le strutture carenti, i teatri e le scuole che mancano... Quante cose!».

I suoi programmi futuri?

«Lascio l'Italia per una tournée negli Stati Uniti dove terrò serie concerti a New York, Dallas, Miami... per portare al pubblico americano una fetta di cultura e d'arte italiana che, ramente, è insostituibile ed intramontabile».

LA COMETA
PIOSESI - domani sera
VITTORIO BORGHESI

I RITMI
St. Givolatto S. Gillio
Stasera Ballo liscio
con GLI ARMONICI
IVANA
JUVE-TORO

IL NUOVO CINEMA SPAGNOLO ALLA RASSEGNA DI PESARO

Tutti a bagno per affondare Franco

DAL NOSTRO INVIATO
PIERO PERONA

— La monografia sul cinema spagnolo che accompagna lo spettatore dal trionfo di Franco alla restaurazione della libertà in questi giorni a presente. La ha un programma di cortometraggi post chisti che, la rapidità delle a dei finanziamenti, lo specchio immediato di società evoluzione. polemica perché, a osservare, la concessione dei contributi ministeriali dipende da una sgangherata sopravvissuta ai vari fascismi e che allinea, tra i più autorevoli, De Heredia, autore del film da Francisco Franco nel '41 («Raza») e Cuenca, sceneggiatore di «Morir por España», risposta a «Madrid» di

Applausi, consensi, anche tanta ingenuità. In *«Con Flores a María»* Manuela Garcia De La Vega riprende una personale esperienza di povero collegiale isolata sotto l'austera repressione delle monache. A modo suo la bambina contesta e allora sbircia dentro la tuta sbrindellata del maestro di ginnastica, lega a due a due i veli delle bambine di chiesa combinando un pandemonio e per scorno impicca al soffitto dell'aula un bambolotto nudo. Il racconto, si scopre nell'ultima sequenza, è fatto da una donna candidamente immersa nel bagno con il proprio comprensivo marito. Non basta: ecco irrompere cinque figlioletti nudi e gettarsi nella vasca. Per il più piccolino, all'anima della liberazione sessuale, rimarrà almeno un fiocco di spuma?

La stessa Manuela è interprete di *«Soria y Antonio Machado»*, trasposizione lirica e critica dei versi del celebre poeta, D'intesa il regista Lopez Tapia inventa il nudo poetico-religioso circondato da fiamme sacrificali. *«Un grosso rischio»* si legge nella scheda di presentazione e non si capisce bene in quale senso.

In *«La primera enseñanza»* scuola elementare, Coronado Saenz hanno l'idea di mettere in bocca ai piccini delle ultimissime leve le parole pompose di vecchie circolari mezzo nazionaliste e mezzo clericali. Nel loro la libertà, i due documentaristi le contrappuntano con immagini in negativo Hitler, con testi italiani che inneggiano al duce, con crocifissi tratti vecchi catechismi. tutto po', come nell'insalata russa. Che volte è stomachevole.

Ricordiamo poi che, almeno a giudicare dalla selezione di Pesaro, il 20% dei cortometraggi si conclude al canto dell'*Internazionale* e rivolgiamoci a un esempio di vero cinema nuovo. Si chiama *«Due decisioni»*, è girato in 16 mm. da Imre Gyongyossy con la collaborazione di Barna Kabay, l'ha prodotto una cooperativa ungherese per la seconda rete della tv tedesca. Si tratta d'un film singolare, che dapprima sembra riprendere la collaudata tecnica del cinema-verità ma subito s'impenna per la fantasia e la partecipazione. Al delle riprese, la figura della contadina Veronika.

Ha vissuto umile villaggio, agli altri un amore che spaziava oltre i lutti e le rinunce. Fratelli, figli e marito stati spazzati via dalle guerre e dalle malattie. Ma Veronika resiste, serena, annotando giorno per giorno la sua sorte come in una piccola Bibbia contadina. Le due decisioni del titolo riguardano viaggio in Inghilterra per riabbracciare il figlio fuggito dopo il '56 e la sistemazione di vigna invelenita dalle tiche. Ci riuscirà perché Gyongyossy la eleva a simbolo universale sostenendo che la mano di Veronika serve nello stesso tempo storia.

Quando la vecchia arriva alle soglie dell'ostile e irraggiungi- Londra inalberando il bambolotto magiaro, la tenerezza invade il Con italiano intellettuale, frutto di lontani studi con i domenicani, Gyongyossy paragona Veronika alla Vergine che deve avere accolto l'angelo *«con la sua stessa dignità, compiacenza, coscienza. Non aveva accettato solo la gioia del rapporto tra figlio e genitrice, ma anche gl'innumerevoli problemi, l'immenso lavoro che comporta allevarlo, la lotta sisme alle lotte dei figli, la morte con la loro morte e la speranza inesauribile.*

Gipo quasi ministro

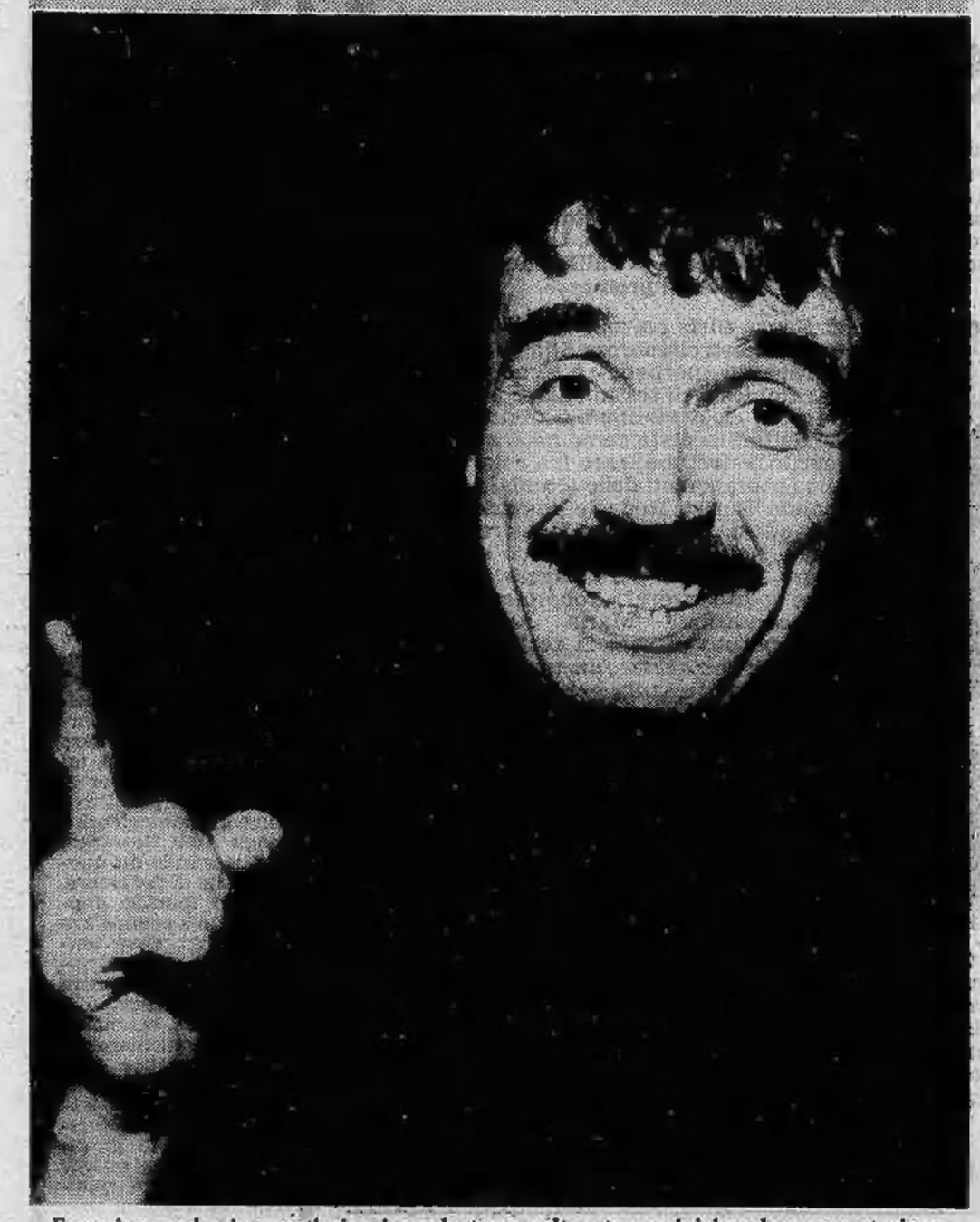

Farassino, padre in questi giorni per la terza volta, sta per iniziare la nuova stagione

FILM D'OGGI

Tra città e campagna

VOSTRO FIGLIO E FRATELLO («Vash Syn i Brat») di Vassili Siukscin, con Vsevolod Sanaev, A. Vanin, Leonid Reutov. Drammatico, bianco e nero, Urss 1965 (Cinema Arco).

Ancora oggi si replica il terzo film del ciclo dedicato allo scomparso regista sovietico Sciukscin. Letterato, oltre che uomo di cinema apprezzabile anche sotto il profilo tecnico (osservare con quale morbidezza muove la cinepresa), Sciukscin ha derivato da un suo romanzo la vicenda rurale e cittadina del film che ripropone con nuovi sviluppi, più densi e approfonditi, il dissidio, o per dir meglio l'antitesi, tra l'esistenza semplice e schietta di chi vive sotto il libero cielo della campagna, e il tirare avanti di chi, strappato alla terra o congedatosi volontariamente da essa, è costretto al monotono rigore imposto dal soggiorno nei tetri complessi urbani.

Sciukscin ha visto e rappresentato tutto questo con nitidezza, con una solidarietà affettuosa verso il mondo contadino dal quale egli proviene, e con uno spirito critico aderente all'opinione negativa che ha dell'urbanesimo quando la vicenda si sposta dalla terra feconda alla città alienante. Il film — «segnalato dalla Critica cinematografica italiana» — *è interpretato da tutti con straordinaria naturalezza.*

a. vald.

CARIGNANO: ore 21,15
CAMPANINI e Franco BARBERO in "a l'é mej avèjne doe"
Bigl. v. Roma 49, tel. 544.582

BOGIANEN cabaret
Stasera e domani
JEAN PORTA
e SWING BALLET

OGGI ECCEZIONALE PRIMA
al CORSO
UN NUOVO GRANDE APPUNTAMENTO CON LA SUSPENSE

Orario spettacoli: 14,50 - 17,40 - 20 - 22,30

Nel nuovo spettacolo all'Erba in scena dal 30 settembre

Bellimbusto impomatato

FRANCO MONDINI

Dopo sei anni di successi, Gipo entra nel settimo — quello proverbiale delle crisi, la Marilyn (matrimoniale) ci ha fatto pure un film — con il baldanzoso ottimismo di chi è sicuro di sé e non teme la jella dei luoghi comuni. Al teatro Erba sta provando da dieci giorni «Gallo fa nen l'asu», «pièce» di Salfarino con cui inaugurerà il 30 settembre la nuova stagione di prosa. Commedia dialettale, ambientata nella Torino Anni Venti, dove un Gipo bellimbusto impomatato come un Rodolfo Valentino — «La giacca che indosserò — dice — mi va stretta di due misure e i pantaloni sono abbondanti» — se la passa da mattatore nei panni di un tale Leone Gallo, cialtronesco personaggio che da Porta Palazzo si trasferisce in collina rischiando di diventare ministro. Ritorna il vecchio trucco dello scambio di persona.

Leone Gallo non è un arrampicatore, solamente un poveraccio che campa portando per le piazze i suoi cani ammaestrati e ballerini. Gli affari non girano e accetta di fare il cameriere presso una famiglia di ricconi, in collina. Un giorno qua, l'altro là, al vagabondo tutto andrebbe per il meglio se non venisse coinvolto in una grana di famiglia (famiglia bene) dove la suocera del suo datore di lavoro ha tutto l'interesse di farlo passare per il proprio fratello (il barone di Castelrosso è ministro a Roma). Il sosia non dispone certo della classe dell'originale ma, in qualche modo, regge la parte fino alla fine. Situazioni paradossali, grottesche, i soliti ingredienti di un genere che non ha età, fanno scorrere la commedia sui binari di una comicità ben lubrificata che consente a Gipo di dominare la scena dal principio alla fine.

«*Ho letto quindici copioni prima di trovare quello giusto*», dice Gipo. E prosegue: «*Naturalmente insieme con Massimo Scaglione ho dovuto apporre qua e là alcuni ritocchi per attualizzare un tipo di comicità che forse era datato. Ci sono battute che se trent'anni fa facevano saltare la platea, oggi non dicono più niente*».

Dice di essere un attore «atipico», nel senso, spiega, che sente di stare dalla parte del pubblico. «*Questo atteggiamento mi ha consentito di azzeccare tutti i miei spettacoli: quando leggo un copione* — ribadisce — *lo leggo da spettatore, non come attore*». Il pubblico vuole divertirsi, vuole ridere e cerca in Gipo due ore di svago. Le ottiene sempre. Farassino la sa lunga ed è nato per fare spettacolo, ormai ha imposto il suo stile: «*A Torino* — dice — *si fa molto teatro piemontese ma gli altri, quelli che traducono le battute in italiano scadono nel lavoro commerciale, perdono di autenticità e ingannano il pubblico. Vogliono farsi capire da tutti ma il loro è un tradimento. Peggio: questo atteggiamento lo definirei razzista. Se io fossi un immigrato che va a vedere una pièce dialettale mi offenderei se mi accorgessi che in scena stanno allestendo un prodotto confezionato per me, per coltivarmi. Io, immigrato, vorrei sentirmi inserito in un sistema, quello che ho scelto. Torino, nel nostro caso. Torino con il suo dialetto, quello vero*».

E' in gran forma anche se le prove lo costringono ad un lavoro massacrante con gli orari più impensati. Trova sempre il tempo per la musica (uscirà a giorni il suo nuovo long playing *Per la mia gente*, inciso negli studi della «Feeling»). «*Salopa*», primo amore. «*Non è vero* — precisa il cantante — *prima di "Salopa", prima di diventare Gipo, quando facevo il "night" ed ero anche Farassino, la mia grande passione era il jazz che è stato la mia scuola. Anche "Sangon Blues", un brano talmente disimpegnato da apparire dissacrante — è divertente — ha un significato nella mia storia di cantante. Cantante classico, non folk come qualcuno ha voluto interpretarmi, un cantante che ha sempre lavorato nel grande filone internazionale, un filone che da Sinatra a Montand — per citare i big — rappresenta un momento storico nella musica cosiddetta leggera*».

E' contento del disco appena inciso e del suo nuovo autore, quel Paolo Conte che dopo essersi fatto un nome componendo «*Azzurro*» per Celentano è ora diventato il suo più stretto collaboratore. Un momento felice per Gipo. La stagione che sta per iniziarsi, un successo discografico in vista e infine Caterina, la bimba che gli è appena nata: «*Franco, il primogenito, ha 23 anni; Valentina ne ha sei e una settimana fa è arrivata Caterina. Mi sento giovane*». Ha ragione.

ARLECCHINO: oggi

Sessomatterisate
matteSessorisate

Nessuno è perfetto
qualcuno è un pò matto
perciò accade spesso
che è matto anche il Sesso

Giannini: ottimi risultati comici di insuperabile efficacia.

Antonelli: abilissima nel sottoporre con grazia maliziosa la propria bellezza ad una serie di trasformazioni.

Il Messaggero

Orario: 14,30 - 16,35 - 18,30 - 20,25 - 22,30 - Vietato anni 14

CASAVIVA SAS
TORINO - VIA F. D'ACAJA, 5
Tel. 55.33.63
UFFICIO VENDITE SUL POSTO

VIA PINELLI, 44
(ZONA STATUTO)
in posizione commerciale - vicinanze mercati - negozi - scuole
stabile con riscaldamento centrale
- 2 camere tinello cucinino bagno da 14.500.000
- 1 camera tinello cucinino bagno da 7.900.000
- monolocale

40% contanti 60% mutuabile

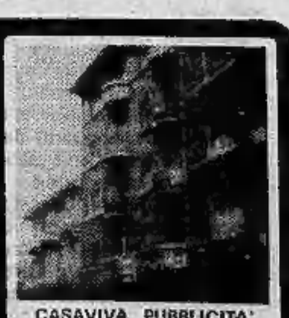

CASAVIVA PUBBLICITA'

DOMANI SERA NEL FILM A TELEMONTECARLO

Alida Valli, baronessa mancata

Alida Maria baronessa Altenburger, figlia di professore, nipote di presidente di Tribunale, imparentata con aristocratici friulani ed ufficiali decorati, non era, agli albori degli Anni Trenta, precisamente la ragazza più indicata per diventare una diva «delle film», come si diceva all'epoca dei primi sussulti della Decima Musa. Eppure, tra l'aggrottar di ciglia dei severi consanguinei, abbandonato il titolo nobiliare e il mitteleuropeo Altenburger per l'italianissimo Valli, Alida (domani sera su Tele Montecarlo alle 21,15 nel film «Il peccato degli anni verdi») riuscì persino ad iscriversi al Centro Sperimentale di Cinematografia, salvo poi venirne cacciata, regolamento alla mano, per avere interpretato anzitempo un paio di film. La futura diva temette di fallire una strada piena di promesse.

Ma l'espulsione non scalfì minimamente le sue *chances* di una brillante carriera. A diciassette anni era già richiestissima protagonista di commediole rosa e drammoni strappalacrime, nel segno poco onorevole del cinema cosiddetto dei «telefoni bianchi». Aveva alle spalle ormai otto film, dal debutto di *I due sergenti* ai canzonettari *Ma l'amor mio non muore* e *Mille lire al mese*. Tuttavia, per una prova più impegnativa al di là dei ruoli spensierati e brillanti degli inizi, dovrà attendere Fogazzaro, Soldati e il 1940 che le porteranno su un piatto d'argento la densa parte di Luisa in *Piccolo mondo antico*.

Da allora, non più problemi per la baronessa di Pola: entrata nella *élite* delle prime donne del cinema italiano, fece anche il suo doveroso pellegrinaggio ad Hollywood, chiamata dall'onnipotente *tycoon* californiano David O. Selznick, prima di accorgersi però di non adattarsi adeguatamente al «giro» internazionale. Rientrata in patria, ebbe il suo secondo e più esaltante momento con *Senso* di Luchino Visconti, nel film cioè che da solo basta a consegnare il nome e il volto di Alida Valli alle cineteche non solo italiane.

Con la maturità sono poi venute parti attente e disciplinate (*Edipo re, La strategia del ragno, La prima notte di quiete, Il caso Raoul*) e parentesi teatrali di largo respiro, da Ibsen a Pirandello ad Arthur Miller, oltre alle immancabili apparizioni in televisione.

Fin qui l'immagine professionale. Quella privata è di donna energica e serena, intelligente e colta, moglie e madre che tuttavia non rinuncia ad una propria autonomia di vita e di scelte. Le cronache mondane, quelle rosa e quelle nere non hanno avuto grandi appigli per occuparsi di lei. Senza flirts travolgenti, rotture irreparabili, gesti clamorosi, Alida è sempre stata ragazza «perbene» e signora «perbene»; richiesta di testimoniare ai tempi del famoso caso Montesi, è uscita dalla faccenda immacolata come ne era entrata, merito (e fortuna) raro fra coloro che furono i protagonisti dello scandalo.

Quando Enrico Roda le domandò, intervistandola, quale fosse il segreto del successo, rispose: «*Parlare poco e saper ascoltare*». E che personaggio storico avrebbe voluto essere? «*Robespierre*». E a quale condizione Maria Antonietta avrebbe potuto salvare la testa? «*Se la ghigliottina non avesse funzionato*». Qual è la più grande sciagura per l'umanità del dopoguerra? «*La morte di Einstein*». Come si riconosce un gentleman? «*Se sa mettere gli altri a proprio agio*». Preferisce i vinti o i vincitori della vita? «*I vincitori che non si ritengono tali*». Se la radio annunciasse che i marziani stanno invadendo la Terra, quale sarebbe la sua prima reazione? «*Non ci crederei assolutamente*». Qual è lo spettacolo che la esalta maggiormente? «*Il mare*». Esiste una «piccola» azione che le ha lasciato un «grande» rimorso? «*Esistono "grandi" azioni che mi hanno lasciato "piccoli" rimorsi*».

E, per finire, se decidesse di incominciare una nuova vita, con quale gesto la comincerebbe?

«*Con un bel gesto*».

TELEVEDIAMO **"La mossa del cavallo„ film poliziesco e "Arrivano i mostri„ (spettacolo musicale)**

LADRI DI GIOIELLI IN CASA

In attesa di Mike Bongiorno e di «Scommettiamo?», parte sulla rete uno il nuovo spettacolo di varietà «Arrivano i mostri» (ore 20,40). Alle 21,45 la trasmissione «Le grandi battaglie del passato» si occupa questa sera della battaglia di Quebec del 1759. Sulla rete due, dopo «Una storia di denti» (ore 20,40), telefilm comico della serie «Caro papà», va in onda la quarta puntata di «Si dice donna» (ore 21,10).

Al termine «La parte che ti spetta», quarta delle sei storie televisive di Enrico Roda che vanno sotto il titolo complessivo di «La mossa del cavallo» (ore 22,10). Nel pomeriggio sesto e ultimo episodio di «Lucien Leuwen» (rete uno, ore 18,15), il telefilm della serie «Paper Moon» (rete uno, ore 19,20) e l'ottavo episodio di «Vacanze all'isola dei gabbiani» (rete due, ore 18).

Per finire, i due film «Zanna Bianca» (Capodistria, ore 21,35) e «Il passo di Fort Osage» (Tele Montecarlo, ore 21,15).

ARRIVANO I MOSTRI (rete uno, 20,40) — E' la prima puntata di un nuovo show di arte varia, con personaggi fissi e ospiti a sorpresa. Introducono lo spettacolo i Brutos, celebre complesso torinese, famoso dieci anni fa, che poi ha avuto alterne vicende con sostituzioni e rimpasti. L'ambiente è quello di un circo, dove Cochi Ponzoni è un domatore alle prese con mostri di cartapesta e Lino Banfi è un gelataio e venditore di noccioline.

La vedette è Stella Carnacina. Tra gli interpreti di stasera Walter Valdi, cabarettista milanese di buona fama e dall'aspetto di dimesso impiegato ministeriale, il cantante Demis Roussos già voce guida del complesso greco Aphrodite's Childs e Zula, una splendida ballerina brasiliana, ex fotomodella. L'espediente spettacolare consiste nell'avere due piste (del circo) in una delle quali ci sono l'iguana e il serpentone che si mettono a giocare coi bambini, mentre nell'altra compaiono i numeri musicali.

LE GRANDI BATTAGLIE DEL PASSATO (rete uno, 21,45) — Inglesi contro francesi in una celebre battaglia datata 17 settembre 1759. Teatro dello scontro una collina del Quebec, sulla riva settentrionale del fiume San Lorenzo, città e colonia fondate nel 1608 da coloni normanni e bretoni. La battaglia avvenne mentre era in corso la guerra dei sette anni tra le due grandi (allora) potenze coloniali europee.

E' il 29 giugno quando il comandante delle forze di Sua Maestà britannica generale Wolfe risale il fiume San Lorenzo a bordo a breve distanza dalla città. Un primo assalto frontale non ha successo. Il 12 di settembre avviene un grande scontro tra 3600 uomini inglesi e le forze francesi comandate dal generale Montcalm. Il luogo è la pianura di Abraham considerata fino a quel momento inaccessibile da parte del fiume. La battaglia, sanguinosissima (morirono sul campo entrambi i comandanti) si conclude con la vittoria degli inglesi e segna il definitivo passaggio del Canada sotto il dominio della corona britannica.

UNA STORIA DI DENTI (rete due, 20,40) — La trama dell'episodio è nota come al solito: Patrick deve vedersela questa volta con un giovanotto in perenne stato confusionale, di nome Howard, che aspira alla mano di una delle sue figlie. Il giovanotto, che è anche nipote di George, agente letterario dello scrittore, si infila in numerosi guai finché si trova in uno studio dentistico dove capita che... Il resto è da vedere.

SI DICE DONNA (rete due, 21,10) — Dedicata stasera alla scuola e alla cultura, comincia con la storia esemplificativa di una donna sarda che da pastora riesce a diventare insegnante tra le immaginabili mille difficoltà. Il diritto allo studio, formalmente acquisito per tutti, qui è una conquista personale faticosa. Vania Chiuriotto dell'Udi dà un quadro complessivo della condizione femminile nella scuola parlando dei fermenti che vengono dalle studentesse in lotta per un effettivo inserimento nel mondo del lavoro. Testimonianze anche di Paola Piva del Film che parla delle 150 ore. La testimonianze di questa puntata sono state raccolte da Federica Taddei.

Anna Miserocchi e Ia Esdra registrano «Delitto all'isola delle capre», da Ugo Betti

LA MOSSA DEL CAVALLO (rete due, 22,10) — L'episodio, sotto il titolo «La parte che ti spetta» racconta di un tale, amante di una donna bella e ricca, sorpreso da quest'ultima, nella villa di lei, mentre la sta rubando i gioielli in cassaforte. Il mancato ladro confessa che l'ispiratrice del furto è la giovane nipote della padrona di casa. Alla fine di alterne vicende giallo rosa uno solo dei personaggi del triangolo riuscirà a raggiungere i suoi obiettivi.

Stasera in tv

Tornano i Brutos le celebri vedettes del borgo San Paolo

«Sono partiti stamane cinque esemplari di uomini antidiluviani; così almeno sono apparsi ai viaggiatori in transito da Caselle dove la piccola comitiva si è imbarcata alla volta dell'America. Sono giovani e sono noti al mondo per essere brutti, bruttissimi. Da questa poco invidiabile prerogativa è nato il loro nome: i cinque Brutos...».

Questo è il «cappello» di un pezzo apparso su *Stampa Sera* dell'8 giugno 1960, un periodo d'oro per il gruppo che godette di una grande celebrità negli Anni Sessanta, inaugurando un nuovo modo di far ridere. Fecero tournée dappertutto a cominciare da Parigi, dove tennero banco all'Olympia, per mesi, fecero ridere gli americani a Las Vegas, ma nonostante le dichiarazioni impegnative («*resteremo sempre uniti perché solo così abbiamo avuto successo... speriamo di diventare i nuovi fratelli Marx...*») dopo qualche anno alcuni presero strade diverse.

In origine — in periodo di revival val la pena di ricordare i dettagli — erano un elettricista, due garagisti e due venditori ambulanti. Tutti torinesi: Ettore Bruno, classe 1941, che stava nelle case popolari di corso Racconigi 60, detto Jerry; Jack Guerrini, il cantante solista (e bello della combriccola) classe 1939 stesso indirizzo; Aldo Maccione, del '36, corso Regina Margherita 134; Gianni Zullo — il decano essendo del '21 — che abitava in via Viverone e Elio Martin, classe 1930.

Di tutti solo Aldo Maccione, dopo anni di silenzio, ha preso risolutamente la strada del cinema, diventando ricercato caratterista in film di buona fattura (*L'avventura è l'avventura* di Lelouch, *La gang dell'anno santo*), abbandonando definitivamente la carriera di Bruto. Fu un periodo pieno di impegni, viaggi, film girati alla svelta in Italia e all'estero.

Stoccolma, Londra, Madrid, Lisbona, Bruxelles; night, teatri, music hall e club fino a New York, Miami Beach. Una bella girandola per un quintetto di proletari del borgo San Paolo.

Non sappiamo quale sia l'attuale, riveduta formazione del complesso che torna in televisione dopo anni di assenza e dopo che, nel campo dello spettacolo sotto i ponti è passata tanta acqua da travolgere ben altre grinte.

OGGI ALLA TV

RETE UNO

13 — **Argomenti - Cineteca-sport**
13,30 **Telegiornale**
16,15 **Lucien Leuwen** (c), dal romanzo di Stendhal
19,20 **Paper Moon** (c) - «Sostituzione di persona», telefilm
19,45 **Almanacco del giorno dopo** (parz. c).
20 — **Telegiornale**
20,40 **Arrivano i mostri...**, un programma musicale con Lino Banfi, I Brutos, Stella Carnacina, Cochi
21,45 **Le grandi battaglie del passato: Quebec 1759** (c) - **Telegiornale - Oggi al Parlamento** (c)

RETE DUE

13 — **TG 2 - Ore tredici**
13,30 **Educazione e Regioni - «Infanzia oggi»**
16,45 Roma: **Hockey su prato** - 1ª Coppa Intercontinentale Italia-Irlanda
18,15 **L'insediamento urbano** - Ottava ed ultima puntata
18,45 **Dal Parlamento - TG 2 - Sportsera** (parz. c)
19 — **Vacanze all'Isola dei Gabbiani** (c) - Ottavo episodio: «In giro per funghi» - **Previsioni del tempo** (c)
19,45 **TG 2 - Studio aperto**
20,40 **Caro papà** (c), telefilm comico: «Una storia di denti»
21,10 **Si dice donna** - Fatti, ricerche, domande sul ruolo femminile
22,10 **La mossa del cavallo** - «La parte che ti spetta», con M. Berti, L. Troisi, G. Grifeo - **TG 2 - Stanotte**

SE HAI SCELTO
PIONEER
VIENI AL
CENTRO DIMOSTRATIVO
Via Carlo Alberto 47 - Torino - 53.56.08
62 MODELLI PER IL TUO IMPIANTO

TV SVIZZERA

19,05 **Per i ragazzi** (c)
20,10 **Telegiornale** (c)
20,25 **Telefilm**
20,55 **Qui Berna** (c), a cura di Achille Casanova
21,30 **Telegiornale** (c)
21,45 **Reporter** (c), settimanale d'informazione

TV CAPODISTRIA

20,25 **Trim test televisivo**
20,55 **L'angolino dei ragazzi** (c)
21,15 **Telegiornale** (c)
21,35 **Zanna bianca**
23,15 **Festival della montagna** (c)

TV MONTECARLO

18,55 **I Monkees** - Canzone per uno zingaro
19,25 **Parliamo**, telequiz
19,50 **Notiziario**
20,10 **Marcus Welby: «Mare blu»**
21,05 **Oroscopo di domani**
21,15 **Il passo di Fort Osage**, film; regia di Lesley Selander, con Rod Cameron, Jane Nigh
22,45 **Chrono** - Rassegna attualità automobilistiche
23,10 **Montecarlo Sera**

TV LOCALI

GIORNALE RADIO PIEMONTE — Ore 17: Flash; 17,10: Oggetto misterioso; 17,15: Forze Armate; 17,45: Pollicino; 18,15: Betty Boop (telefilm); 18,45: W il vino; 19,15: Tribuna giuridica; 19,40: Le colf; 20,15: Flash; 20,30: Oggetto misterioso; 20,40: Il mostro di sangue (film); 22,15: Incontro tra editoria e televisioni private; 23,15: Partita a due: Il drago blu (telefilm).

TELETORINO INTERNATIONAL — Ore 7: Sveglietta; 8,45: Leggiamo i giornali; 9: Ginnastica; 9,30: La nostra ricetta; 10: Estasi di un delitto (film); 11,30: Aggiungi un posto a tavola; 12,45: Notizie; 13,10: Faccia a faccia (film); 14,40: Un'ora in jeans; 15,45: Parliamone insieme; 17: Indovina chi gioca a merenda; 18: Dalla parte degli animali; 19: Archeologia; 19,45: Notizie; 20,15: Faccia a faccia (replica); 22: Un'ora con Pino; 23,30: Notizie; 24: Il processo (film).

VIDEOGRUPPO — Ore 17,45: Film; 19,15: Videonotiziario; 19,30: Dentro la scuola; 20: Incontro con...; 20,30: Film; 22: Jazz club.

DOMANI TV

RETEUNO — Ore 13: Argomenti; 13,30: Telegiornale; 18,15: Zorro; 18,40: Superstar; 19,20: Paper Moon (c); 19,45: Almanacco del giorno dopo (par. c); 20: Telegiornale; 20,40: L'uomo che torna da lontano (c); 21,35: Ping pong (c); 22,10: Rivediamoli insieme. Teatro 10; Telegiornale; Oggi al Parlamento (c).

RETEDUE — Ore 13: Tg 2 - Ore tredici; 13,30-14: Comunicazione ed espressione; 18,15: Tv 2 ragazzi: I segreti degli uccelli (c); 18,35: Fagiolino e la polvere da sparo; 18,45: Dal Parlamento; Tg 2 - Sportsera (par. c); 19: Vacanze all'isola dei gabbiani (c); 19,45: Tg 2 - Studio aperto; 20,40: La canzone di Brian (c); 21,50: Auditorio A; 22,50: Partita a due; Tg 2 - Stanotte.

SVIZZERA — Ore 19: Telegiornale; 19,05: Per i ragazzi (c); 20,10: Telegiornale; 20,25: Telefilm: «L'allenatore Wulff» (c); 20,55: Il regionale (c); 21,30: Telegiornale; 21,45: La vita di Marianna (c); 22,40: Argomenti (c); 23,30: Telegiornale; 23,40-0,05: Prossimamente (c).

CAPODISTRIA — Ore 20,55: L'angolino dei ragazzi; 21,15: Telegiornale (c); 21,35: Ombre bianche (c), film; 22,50: La Grecia culla della cultura Europea

2 LEONI
C. Traiano 28/15 - t. 817.286
domani sera
NEW TROLLS

RADIO OGGI

1

Giornale radio: ore 13; 14.; 15; 16; 18; 19; 21; 23
15,05 Disco rosso
16,15 E... state con noi
18,05 Tandem
19,15 Ascolta, si fa sera
19,20 «Il quadro delle meraviglie» di Cervantes
20,15 Jazz oggi
21,05 Musiche da operette
21,30 Sardegna
22 — I Concerti di Beethoven
22,45 Canta Milva
23,15 Dama di cuori

2

Giornale radio: ore 13,30; 15,30; 16,30; 18,30; 19,30; 22,30
14 — Trasmissioni regionali
15 — Permette, balliamo?
15,45 Qui Radio 2 Estate
17,30 Speciale GR 2
17,55 A tutte le radioline
18,35 Archivio sonoro
18,56 Radiodiscoteca
19,50 Supersonic
20,40 Teatro: «La meteora» di Dürrenmatt
22,20 Panorama parlamentare
22,45 Discoforum

3

Giornale radio: ore 13,45; 15,15; 18,45; 20,45; 23
15,30 Un certo discorso
17,30 Dal XX Festival dei Due Mondi
20 — Pranzo alle otto
21 — «Il marito disperato» di Cimarosa
22,40 Gabriel Fauré

RADIO MONTECARLO
15 — Hit Parade
16 — Funky D. J.
18,20 Ufo documento
19,03 Fate il vostro programma

RADIO ALTERNATIVE

RT Alternativa (Fm 104 Mhz) — Ore 17,45: Il trovarobe; 21,15 Camarillo Brillo show.
Radio Monte Bianco (Fm 103,700 Mhz) — Ore 18. La classica; 22: Un'ora con voi.
Radio Europa 3 (Fm 98,750 Mhz) — Ore 11: Linea diretta con Gloria Maggioni. Dalle 8 alle 20 notiziario ogni ora e mezzo.
Radio Klisch (Fm 101 Mhz) — Servizi sportivi in diretta; ore 16: Rock-shop e 20,15: Top-o-disco.
Radio Break (Fm 99,600 Mhz) — Ore 14 e 19,40: Torino sport; 14,30: Al canton di barbaton; 15,45: Musica progressiva.
Radio Torino Liberty (Fm 90,900 Mhz) — Ore 16. Elastic rock; 17: Disco flash; 22: Piripop.
Radio Gamma (Fm 89,400 Mhz) — Ore 10: Liscio; 12,30: Dediche; 18,30: Dediche (2); 22: Ma sì, ma no. Servizi sportivi in diretta lungo la giornata.
Radio-Tele 2000 (105,900 91,200 Mhz) — Progressive-hard (al lunedì e il programmone domenica).
Radioreporter 93 — Ore 15: Un'ora d'amore; 16: Annunci gratuiti; 19,15: Solo musica; 20: Mixo show; 21: Torino by night; 22: Stefanomania.
Radio Centro 95 (Fm 94,900 Mhz) — Ore 14: Nashville; 16,15: Loving-playing in vetrina; 21,30: Signori l'orchestra.
Radio In (Fm 90 Mhz) — Ore 18: Maxi musica; 21: Musicomania; 22,30: Serata «in», dediche.
Radio 88 Eightyeight (Fm 88,850) — Ore 14,30: I cantautori; 19,15: New Old American Country.
RT International (Fm 103,300 Mhz) — Ore 20,30: Il signor Robinson; 23: Donnie G. da New York
Radio Monviso (Fm 94,500 Mhz) — «La radio per i meno giovani» (tel. 287.716, 289.985).
Giornale Radio Piemonte (Fm 91,500 - 99,300 Mhz) — Ore 12,30: Gran prix; 14: Il portaombrello; 20,15: Un tocco di classico.
Radio Young 2000 (Fm 102,200 Mhz) — Ore 9: Un'amica tante amiche; 14: Disco one; 15: Flash Back; 16: Disco musica; 17,30: Parliamone insieme.
Radio proposta (Fm 88,750) — Ore 13: I fatti della settimana; 14,30: Pomeriggio insieme; 19,30: Stasera con noi.
Radioflash (Fm 97,700 Mhz) — 24 ore di musica libera - musica alternativa - musica a richiesta (837.970).
Radio Universal (Fm 93,300 Mhz) — Ore 7: Buongiorno - Notizie - Oroscopo - Ricette; 10-12: Concorsi - Quiz; 13: Ballo liscio internazionale; 15-19: Pomeridiana; 20: Sport.
Radio Sky 8 (Fm 92,500, Mhz 103) — Ore 13: M.G.F. Show; 17: Discoteca; 19: Pronto Radio Sky 8; 20,30: Rock Story.
Radio Torino Centrale (Fm 94; 101,4 Mhz) — Ore 12: Hot line; 17,30: Zizibum; 19,15: Permesso?... Avanti; 21,15: La canzone d'autore.
Radio Borgaro 77 (Fm 91,650 Mhz) — Ore 16: Cantautori italiani; 19: Mister Brown; 22: Themagic - Music of R.B.
Radio Ambassador One (Fm 101,200 Mhz) — Ore 9: Contatto diretto con te; 12: Notiziario; 12,15: Dolce musica; 17: Programma culturale.
Radio Manila (Fm 98,600 mhz) — Ore 7: Ma che bella giornata; 12: Folk piemontese; 20: Il cerca negozio.
Radio Italia Uno (Fm in stereofonia 92,600 Mhz) — Ore 9: Vol e Carla; 12: La tua dedica; 15,30: Long play Special; 20: Salve Piemonte; 22: Jam Session.
Radio Città Futura (Fm 96,600 Mhz) — Ore 9,30: Rassegna stampa; 12,30, 17,30, 19,30, 0,30: Giornali radio; 17: La biblioteca di Babele; 22,30: Tutto folk.

TEATRI E RITROVI

ALCIONE: «Show a 2 Strip variety», con Luiselle Barenson, Isabel Oporto. Viet. 18. Or.: 16,15; 21,30.
ALFIERI: Inaugurazione stagione 5 ottobre con **Donna Summer.**
CARIGNANO: stasera ore 21,15: Compagnia Teatro Comico, con Campanini e Franco Barbero «A l'è mej avèjne doe», novità di D. Belmondo. Biglietti via Roma 49, tel. 544.562.
ERBA: da venerdì 30 Gipo Farassino in «Gallo fa non l'aso». Prenotazioni ore 9,30 - 12,30; 15-19. Tel. 690.467.
NUOVO: Centro di Formazione Teatrale, diretto da Raoul Grassilli. Telefoni 655.073 - 655.352
TEATRO REGIO: Stagione d'Autunno. Vendita biglietti botteghi. Teatro. Tel. 548.000.

AL BACATELLE (str. Cavoretto 2): 21.
BELLE ARTI: ore 21 Gli Oscar.
CLUB 84: ore 21 I Marmittoni.
DU PARC: ore 21 I Revival.
FARO: ore 21 orch. Bevione.
GARDEN: ore 21 I Simpatici.
LA PERLA: ore 15.30 Armandino.
LE ROI-BAL MUSETTE: ore 21.
SALA GAY: 15,45-21 Guido Monge.
TROCADERO: 21 Gli Scorpyo.

MINI CABARET: (tel. 613.660).
SAN GIORGIO - Valentino - Ristorante Danze: Orch. I Vocalmen.
SHAKER - Piano bar (C. Battisti 3).

CAPRICE - Discoteca (Sacchi 16): 21.
POP GIRL'S (Fabrizi 71 - t. 710.618).
VILLA GAY (c. Monculieri 52): 21.

CINEMA PROVINCIA

BORGARO
ROYAL: Non perdono nessuno, sono la collera del vento.
CARIGNANO
PETER: Flic Story.
CARMAGNOLA
ELIOS: La leggenda dell'arciere di fuoco.
LUX: Le impiegate stradali.
MARGHERITA: La casa sulla collina di paglia.
CASELLE
ITALIA: Il letto in piazza.
ROMA: Il ribelle di Sceriffo.
CIRIE'
CATALANO: Poliziotto sprint.
ITALIA: Passi furtivi in una notte bola.
NUOVO: La banda del gobbo.
COAZZE
MIRAMONTI: Profeta del Goal.
GIAVENO
ALFIERI: Il ginecologo della mutua.
LANZO
NUOVO: Due superpiedi quasi fatti.
PINEROLO
HOLLYWOOD: L'Italia in pigiama.
ITALIA: La banda del gobbo.
NUOVO: Una finestra in cielo.
PRIMAVERA: Corvo rosso.
SETTIMO
GARIBALDI: La [illegible] dell'Anno Santo.

CINEMA IN PIEMONTE E IN LIGURIA

ALESSANDRIA
ALESSANDRINO: Sahara cross.
AMBRA: Liberi, armati e pericolosi.
CORSO: L'Italia in pigiama.
CRISTALLO: Il sergente Clems.
GALLERIA: 007, la spia che mi amava.
MODERNO: La bolognese.
ACQUI TERME
ARISTON: Banda del gobbo.
CRISTALLO: Io e Anny.
CASALE MONFERRATO
MODERNO: Airport 77.
NUOVO: Bestialità.
VITTORIA: Campane a morto.
NOVI LIGURE
CRISTALLO: I pompieri di Viggiù.
IRIS: Quel motel vicino alla palude.
ITALIA: L'uomo, la donna e la bestia.
MODERNO: La notte si tinse di sangue.
OVADA
LUX: Cuore di cane.
MODERNO: Diamante Lobo.
TORRIELLI: Mary Poppins.
SERRAVALLE SCRIVIA
LARA: Mio padre monsignore.
TORTONA
MODERNO: La trappola di ghiaccio.
SOCIALE: L'Italia in pigiama.
VERDI: La donna che violentò se stessa.
VALENZA PO
NUOVO ITALIA: La moglie di mio padre.
TEATRO: Il cesto è chiuso; pomeriggio: Paperino e C. nel Far West.
POLITEAMA: Detective Harper acqua alla gola.

CUNEO
CORSO: Airport 77.
FIAMMA: Tre tigri contro tre tigri.
ITALIA: La commessa.
LANTERI: Riposo.
NAZIONALE: Carne fresca per sette bastardi.
ALBA
CORINO: Carrie lo sguardo di Satana.
EDEN: Scorpio.
BRA
IMPERO: La mogliettina.
POLITEAMA: Una donna alla finestra.
SPAZIO BLU: L'arancia meccanica.
VITTORIA: Tintorera.
CAVALLERMAGGIORE
SAN GIORGIO: La moglie vergine.
CEVA
DORIA: I tredici figli del Drago Verde
FOSSANO
ASTRA: La stanza del vescovo.
IRIDE: L'accusa è: violenza carnale e omicidio.
MONDOVI'
CORSO: Il caso Piscitta.
ITALIA: King Kong.
RACCONIGI
SOCIALE: La gang dell'Anno Santo.
SALUZZO
ITALIA: La grande fuga.
SAVIGLIANO
NAZIONALE: Eva nera.
RITZ: Lo spavaldo.
VERZUOLO
CORSO: La ragazza alla pari.

ASTI
LUX: Padre padrone.
POLITEAMA: Sahara cross.
SALONE: La polizia incrimina.
SPLENDOR: Dracula il vampiro.
TEATRO: chiuso.
VITTORIA: Il prossimo uomo.
CANELLI
BALBO: Quell'età maliziosa.
MONCALVO
NUOVO: Anno 2000 corsa della morte.
NIZZA MONFERRATO
AURORA: La rotta dell'aquila.
LUX: Le bocche che uccide.
SOCIALE: Rocky.
VERDI: Mataingo il mostro.
PORTACOMARO
ITALIA: L'uomo che vide il suo cadavere.

NOVARA
ASTRA: Lisa la belva delle SS.
COCCIA: Prostitution.
ELDORADO: Io e Annie.
EXCELSIOR: Impiccato più in alto.
FARAGGIANA: La banda del gobbo.
VITTORIA: Agente 007 la spia che mi amava.
S. CUORE: Paperino e C. nel Far West.
ARONA
SAN CARLO: La vendetta dei mascherieri.
ROMA: America violenta.
MODERNO: Dersu Uzala: il piccolo uomo delle grandi pianure.
LUX: L'uomo che sfidò l'organizzazione.
BELLINZAGO
VANDONI: Gli invincibili tre.
VOLTA: Il viaggio fantastico di Sinbad.
BORGOMANERO
NUOVO: Hollywood, Hollywood.
MODERNO: La stanza del vescovo.
GALLIATE
SMERALDO: L'ultimo mondo cannibale.
GATTINARA
ITALIA: L'affittacamere.
GOZZANO
SOCIALE: L'ingamo.
GHEMME
ITALIA: Terrore a 12.000 metri.
OLEGGIO
COMUNALE: L'assassino colpisce all'alba.
MODERNO: La casa degli orrori nel parco.
OMEGNA
SOCIALE: Due superpiedi quasi piatti
SPLENDOR: Scandalo in un collegio femminile.
DOMODOSSOLA
CAYENA: Stupro selvaggio.
CORSO: Il treno del piacere.
ROMAGNANO SESIA
CASA DEL POPOLO: Folli e liberi amplessi.
VERBANIA
APOLLO: Il cadopurio.
ARISTON: Il girotondo dell'amore.
SOCIALE (Intra): Passi furtivi in una notte bola.
SOCIALE (Pallanza): Io e Annie.

VERCELLI
ASTRA: L'Italia in pigiama.
CIVICO: Taxi giri.
ITALIA: Cara sposa.
PRINCIPE: 4 mosche di velluto grigio.
VERDI: 007 la spia che mi amava.
VIOTTI: Il gatto dagli occhi di giada.
BIELLA
APOLLO: Profumo di vergine.
IMPERO: La battaglia della aquila
MARCONI: La freccia che uccide.
MAZZINI: Una donna alla finestra.
ODEON: 007 la spia che mi amava
SOCIALE: Vizi privati.
SANTHIA'
IDEAL: La furia selvaggia di Bruce Lee.
SPLENDOR: I figli del capitano Grant.
CIGLIANO
SPLENDOR: Il clan dei siciliani.

AOSTA

CORSO: Il triangolo d'oro.
GIACOSA: Airport '77.
LUX: Paperino & C. in vacanza

GENOVA

AMBASSADOR: La soldatessa alla visita militare.
ARISTON: Fuga proibita.
ASTOR: Sherlock Holmes, soluzione sette per cento.
AUGUSTUS: Paperino e Co in vacanza.
GIOIELLO: La bocca che uccide.
GRATTACIELO: Il principe e il povero.
LUX: La banda del gobbo.
MARGHERITA: Festival canoro con Pippo Baudo «La via del successo 77».
NUOVO PALAZZO: Le avventure di Barbapapà.
ODEON: Airport 77.
OLIMPIA: Black Sunday.
ORFEO: Cara sposa.
PLAZA: Padre padrone.
RITZ: Cria cuervos.
RIVOLI: Wagon-lits con amicizia.
UNIVERSALE: Agente 007 la spia che mi amava.
VERDI: La croce di ferro.
ALFA: Venga a prendere il caffè da noi.
ALBA: Liberi, armati e pericolosi.
ALCIONE: Scorpio.
AMBRA: Due sporche carogne.
AURORA: Car wash.
DIANA: Portiere di notte.
DIONISO: Bel ami.
IDEAL: Italia in pigiama.
LIDO: Roulette russa.
MANIN: Il bestione.
MIGNON: Una questione d'onore.
SUPERBA: La città gioca d'azzardo.
SAMPIERDARENA
ASTORIA: Per un pugno di dollari.
ELDORADO: La caduta degli dei.
MODENA: Folli, liberi amplessi.
SESTRI PONENTE
GARDEN: L'uccello dalle piume di cristallo.
ROMA: Malizia.
VERDI: Cattive abitudini.
QUINTO
FLORA: Mary Poppins.
RECCO
ANNA: Terrore a dodicimila metri.
ARENZANO
ITALIA: Batte il tamburo lentamente.
S. MARGHERITA
CENTRALE: Weekend a Zuydcoote.
MIGNON: Quella strana ragazza che abita in fondo al viale.
LUX: Lo chiamavano sergente blu.
ODEON: Silvestro dente per dente.
RAPALLO
GRIFONE: I padroni della città.
ITALIA: Dersu Uzala.
AUGUSTUS: Vamos a matar compañeros.
CHIAVARI
ASTOR: La polizia ti vuole morti.
CANTERO: Roulette russa.
NUOVO: Lisa, la belva del deserto.
ODEON: Il maggiolino sempre più matto.
RIVA TRIGOSO
BARDILIO: Mandingo.
LEVANTO
SPORT: Complesso di colpa.
SESTRI LEVANTE
CENTRALE: Cufastrisce nobile veneziano.
ARISTON: Sì sì, per ora.

SAVONA
DIANA: Agente 007, la spia che mi amava.
ELDORADO: Cattive abitudini.
ARS: Educande fuori, femmine dentro.
OLIMPIA: Storie immorali di Apollinaire.
ASTOR: Il principe e il povero.
LUX: Putiferio.
SALESIANI: Bua l'insetto di fuoco.
FILMSTUDIO: La favolosa storia di pelle d'asino.
ALASSIO
COLOMBO: Fratello sole, sorella luna.
RITZ: La signora omicidi.
ALBENGA
ASTOR: Una vita venduta.
AMBRA: Non rubare a meno che non sia strettamente necessario.
CRISTALLO: Il grande racket.
ALBISSOLA CAPO
DORIA: Professione assassino
ALBISSOLA MARE
MARCONI: Collage.
CERIALE
ODEON: Mister Klein.
FINALE LIGURE
VITTORIA: L'artiglio blu.
ONDINA: Won Ton Ton.
IDEAL: Nick Manofreddo.
LOANO
PERLA: La terza mano.
LOANESE: Brutti, sporchi e cattivi.
PIETRA LIGURE
COMUNALE: Savana violenta.
SPOTORNO
ARISTON: Indianapolis.
ASTRO: Taxi giri.
VADO LIGURE
AMBRA: Dracula cercò sangue di vergine e morì di sete.
VARAZZE
TEIRO: Sette calze di seta insanguinate.

IMPERIA
CAVOUR: Armiamoci e partite.
ROSSINI: Sette note in nero.
CENTRALE: Il mondo del robota.
AMBRA: Vai col liscio.
DANTE: Una giornata particolare.
ARMA DI TAGGIA
CAPITOL: Il ginecologo della mutua.
CERRI: Tora Tora Tora.
BORDIGHERA
ZENI: Candidato all'obitorio.
OLIMPIA: Un uomo da buttare.
DIANO MARINA
DIANESE: Non rubare a meno che non sia strettamente necessario.
PERGOLA: Lo sparviero.
SANREMO
CENTRALE: La banda del gobbo.
SANREMESE: Paperino & C. in vacanza.
ORFEO: Il secondo tragico Fantozzi.
SUPERCINEMA: Rapina erotica.
LUX: Operazione Casino d'oro.
ASTRA: Cara sposa.
MIGNON: Milady.
RITZ: Agente 007 la spia che mi amava.
VENTIMIGLIA
EUROPA: Cinque pezzi facili.
IMPERO: Anche gli angeli mangiano fagioli.

STAMPA SERA

Dove andiamo stasera

CRITICA
Capolavoro ●●●●●
Ottimo ●●●●
Favorevole ●●●
Discusso ●●
Mediocre ●

PUBBLICO
Eccezionale ○○○○○
Successo ○○○○
Consenso ○○○
Discorde ○○
Scarso ○

IPI
VENDITE ACQUISTI
IMMOBILIARI
TORINO VIA ALFIERI 24
511382/537086

cinema prime visioni

AMBROSIO
c. Vitt. Eman. 52
Tel. 547.007

Sahara Cross, di Tonino Valeri, con Franco Nero, Michel Constantin, Pamela Villoresi, Michael Coby, Mauro Barabon (Italia - Colori) — Pericolosa missione è condotta da pochi uomini coraggiosi nello sterminato deserto dell'Africa settentrionale. Non vietato. Ultimo giorno. ★ Avventuroso

Critica ●●
Pubblico ○○○○
Orario: 14.40 - 16.40 18.30 - 20.20 - 22.30
Ingresso L. 2000

ARCO-INC
c. Pr. Oddone 31
Tel. 484.621

Vostro figlio è fratello, di Vassilli Schukscin, con Vsevolod Sanaev, Leonid Kuraviev, Leonid Reutov (Urss - Bianco e nero) — La contrapposizione città-campagna attraverso le figure di quattro fratelli, uno boscaiolo, gli altri emigrati in città. Sottotitoli in italiano. Non vietato. ★ Drammatico
■ Segnalato dalla Critica Cinematografica Italiana

Critica ●●●
Pubblico ○○○
Orario: 15 - 17.10 19 - 20.40 - 22.30
Ingresso L. 1500

ARISTON
v. Lagrange 21
Tel. 546.147

Paperino & C. in vacanza, produzione Walt Disney (Usa - Colori) — Pippo, Pluto e tutta la solita allegra compagnia sono in vacanza. Come sempre non mancheranno avventure e risa! Seguirà il levriero picchiatello ★ Disegno animato

Critica ●●
Pubblico ○○○○
Orario: 14.40 - 16.30 18.30 - 20.30 - 22.30
Ingresso L. 2000

ARLECCHINO
c. Sommeiller 22
Tel. 587.190

Sesso matto, di Dino Risi, con Giancarlo Giannini, Laura Antonelli, Alberto Lionello, Paola Borboni (Italia - Colori) — Nove racconti che passando dal comico all'ironico, al mordace, al grottesco trattano il tema sessuale. Vietato ai minori di anni 14. ★ Commedia a episodi

RIEDIZIONE (1975)
Orario: 14.30 - 16.35 18.30 - 20.25 - 22.30
Ingresso L. 2000

ASTOR
v. Viotti 8
Tel. 519.516

Tre tigri contro tre tigri, di Sergio Corbucci e Steno, con Renato Pozzetto, Enrico Montesano, Paolo Villaggio, Dalila Di Lazzaro (Italia - Colori) — Tre storie d'amore difficili con protagonisti un giovane prete, uno sprovveduto vagabondo e un distinto avvocato. Non vietato. ★ Commedia

Critica ●●
Pubblico ○○○○○
Orario: 14.30 - 16.30 18.30 - 20.30 - 22.30
Ingresso L. 2000

AUGUSTUS
p. C.L.N. 248
Tel. 530.714

Dedicato a una stella, di Luigi Cozzi, con Richard Johnson, Pamela Villoresi (Italia - Colori) — Musicista in crisi si innamora di una giovane malata di leucemia che gli ridà la forza di comporre con successo. Non vietato.
★ Commedia drammatica

Critica ●●
Pubblico ○○○○
Orario: 14.40 - 16.40 16.40 - 20.30 - 22.30
Ingresso L. 2000

CAPITOL
v. San Dalmazzo 24
Tel. 540.605

Tre tigri contro tre tigri, di Sergio Corbucci e Steno, con Renato Pozzetto, Enrico Montesano, Paolo Villaggio, Dalila Di Lazzaro (Italia - Colori) — Tre storie d'amore difficile con protagonisti un giovane prete, uno sprovveduto vagabondo e un distinto avvocato. Non vietato. ★ Commedia

Critica ●●
Pubblico ○○○○
Orario: 14.30 - 16.30 18.30 - 20.30 - 22.30
Ingresso L. 2000

CENTRALE d'Essai
v. Carlo Alberto 27
Tel. 540.110

Padre padrone, di Paolo e Vittorio Taviani, con Omero Antonutti, Saverio Marconi, Marcella Michelangeli (Italia - Colori) — Il film, vincitore della Palma d'oro a Cannes, che narra con estrema efficacia la storia vera di Gavino Ledda, il pastore sardo ribellatosi alla dura schiavitù del padre. Non vietato. ★ Drammatico
■ Segnalato dalla Critica Cinematografica Italiana

Critica ●●●●
Pubblico ○○○○
Orario: 16.10 - 18.30 20.45 - 22.45
Ingresso L. 2000

CORSO
c. Vittorio Eman. 50
Tel. 510.702

Airport 77, di Jerry Jameson, con Jack Lemmon, James Stewart, Lee Grant, Olivia De Havilland (Usa - Colori) — Lussuoso jumbo con preziosa collezione d'arte a bordo si inabissa nell'Oceano e la scultore una colossale operazione di salvataggio. Non vietato. ★ Drammatico

OGGI LA PRIMA
Orario: 14.30 - 17.40 20 - 22.30
Ingresso L. 2000

CRISTALLO
v. Gobo 5
Tel. 650.71.00

La croce di ferro, di Sam Peckinpah, con James Coburn, Maximilian Schell, James Mason, Senta Berger (Usa - Colori) — La ritirata dal fronte russo, dopo il vano assedio a Stalingrado, della Wehrmacht, attraverso le reazioni di alcuni ufficiali consci della disfatta imminente. Vietato minori anni 14. ★ Guerra

Critica ●●
Pubblico ○○○○
Orario: 14.30 - 17.10 19.50 - 22.30
Ingresso L. 2000

DORIA
v. Oramsel 9
Tel. 542.422

Una donna alla finestra di Pierre Granier-Deferre, con Romy Schneider, Philippe Noiret, Gastone Moschin, Umberto Orsini, Victor Lanoux (Italia-Francia-Germania - Colori) — Da un romanzo di Drieu la Rochelle, una storia d'amore tenera e violenta, ambientata nella Grecia 1936. Ultimo giorno. ★ Drammatico-passionale

Critica ●●
Pubblico ○○○○○
Orario: 14.35 - 16.30 18.30 - 20.30 - 22.30
Ingresso L. 2000

GIOIELLO
v. C. Colombo 31
Tel. 500.760

Autopsia di un mostro, di André Cayatte, con Annie Girardot, Stephane Hillel, Fernand Ledoux (Francia - Colori) — Una bimba rapita viene uccisa da un «mostro» che non s'interessa al riscatto. Perché? Non vietato. ★ Giallo

Critica ●●●
Pubblico ○○○○
Orario: 14.30 - 16.30 18.30 - 20.30 - 22.30
Ingresso L. 2000

IDEAL
c. Beccaria 4
Tel. 541.523

La croce di ferro, di Sam Peckinpah, con James Coburn, Maximilian Schell, James Mason, Senta Berger (Usa - Colori) — La ritirata dal fronte russo, dopo il vano assedio a Stalingrado, della Wehrmacht, attraverso le reazioni di alcuni ufficiali consci della disfatta imminente. Vietato minori anni 14. ★ Guerra

Critica ●●
Pubblico ○○○○
Orario: 14.30 - 17.10 19.50 - 22.30
Ingresso L. 2000

LILLIPUT
v. XX Sett. 15 bis
Tel. 537.100

Psych-out, il velo sul ventre, di Richard Rush, con Jack Nicholson, Susan Strasberg, Dean Stockwell (Usa - Colori) — L'amore, la musica, i nuovi movimenti giovanili, il problema della droga e della violenza nell'America di oggi. Vietato minori anni 18. ★ Drammatico

RIEDIZIONE (1976)
Or.: 14.40-16.15-17.50 19.25 - 21 - 22.35
Ingresso L. 2000

LUX
Gall. S. Federico
Tel. 541.283

Agente 007 la spia che mi amava, di Lewis Gilbert con Roger Moore, Barbara Bach, Curd Jürgens (Gran Bretagna - Colori) — James Bond è alleato con una bella spia russa per far fallire il piano di un folle che minaccia di distruggere Mosca e New York. Non vietato. ★ Avventuroso

Critica ●●●
Pubblico ○○○○○
Orario: 14.40 - 17.15 19.45 - 22.20
Ingresso L. 2000

METROPOL
v. Pr. Tommaso 6
Tel. 650.54.70

Suor Emanuelle, di Joseph Warren, con Laura Gemser, Monika Zanchi, Rick Battaglia (Usa - Colori) — Emanuelle successivamente in convento raffina le sue arti erotiche esaltate dal luogo proibito. Viet. minori anni 18. ★ Commedia erotica

PRIMA VISIONE non recensita
Or.: 14.30 - 16 - 17.40 19.10 - 20.40 - 22.30
Ingresso L. 2000

NAZIONALE
V. Pomba 7
Tel. 518.850

La banda del gobbo, di Umberto Lenzi, con Tomas Milian, Pino Colizzi, Isa Danieli, Guido Leontini (Italia - Colori) — In sostituzione di «Porci con le ali», sequestrato, un film con un nuovo personaggio affidato all'interprete di «Monnezza». Vietato 14. ★ Drammatico

Critica ●
Pubblico ○○○○○
Orario: 14.30 - 16.30 18.30 - 20.20 - 22.30
Ingresso L. 2000

OLIMPIA
v. Arsenale 31
Tel. 532.448

Il principio del dominor La vita in gioco, di Stanley Kramer, con Gene Hackman, Candice Bergen, Jill Wallach (Usa - Colori) — Tratto dall'omonimo romanzo di Adam Kennedy, un film di insolita suspense ambientato nell'avventuroso mondo della Cia. Vietato minori anni 14. ★ Avventuroso

Critica ●●
Pubblico ○○○○
Orario: 14.30 - 16.30 18.30 - 20.30 - 22.30
Ingresso L. [illegible]

REPOSI
v. XX Settembre 15
Tel. 531.400

Cara sposa, di P. Festa Campanile, con Johnny Dorelli, Agostina Belli, Lina Volonghi (Italia - Colori) — Stravagante scansafatiche, uscito di prigione cerca di riconquistare l'amore della moglie che nel frattempo si è costruita una vita tranquilla. Non vietato ★ Commedia

Critica ●●
Pubblico ○○○○
Orario: 14.30 - 16.30 18.30 - 20.30 - 22.30
Ingresso L. 2000

ROMANO
Galleria Subalpina
Tel. 510.145

Io & Annie, di Woody Allen, con Woody Allen, Diane Keaton, Tony Roberts, Shelley Duvall (Usa - Colori) — Tra New York e Los Angeles le vicende matrimoniali di una coppia, separazioni e riconciliazioni tra una seduta e l'altra dallo psicanalista. Non vietato ★ Commedia

Critica ●●●●
Pubblico ○○○○
Orario: 15 - 17 - 18.30 - 20.40 - 22.30
Ingresso L. 2000

STUDIO RITZ
v. Acqui 2
Tel. 830.521

Questa terra è la mia terra, di Hal Ashby, con David Carradine, Belinda Dillon, Gail Strickland (Usa - Colori) — La storia di Woody Guthrie che, costretto ad abbandonare la sua terra devastata dalla crisi del '29, diventa un celebre cantante folk. Presentato a Cannes. Non vietato. ★ Drammatico

Critica ●●●
Pubblico ○○○○○
Orario: 17 - 20 - 22.30
Ingresso L. 1500

TORINO
v. Buozzi 6
Tel. 530.353

Dove come e quando? L'appuntamento, di Giuliano Biagetti, con Renzo Montagnani, Barbara Bouchet, Mario Carotenuto (Italia - Colori) — Storia d'amore travagliata e piena d'incidenti, la felice conclusione è dovuta al fatale appuntamento. Vietato minori anni 14. Ultimo giorno ★ Commedia

Critica ●●
Pubblico ○○○
Orario: 14.30 - 16.30 18.30 - 20.30 - 22.30
Ingresso L. 2000

VITTORIA
v. Roma 356
Tel. 511.789

Wagons-lits con omicidi, di Arthur Hiller, con Gene Wilder, Jill Clayburgh, Richard Pryor (Usa - Colori) — Giovane editore in viaggio per Chicago, assiste involontariamente ad un omicidio, di qui guai e avventure non escluse quelle sentimentali. Non vietato. ★ Avventuroso

Critica ●●●
Pubblico ○○○○○
Orario: 15 - 17.30 20 - 22.30
Ingresso L. 2000

proseguimenti prime visioni

ALEXANDRA
v. Sacchi 18
Tel. 511.293

Una ragazza a due posti, di Guy Perrol, con Sandra Julien, Virginia Vignan, Jacques Comet (Francia - Colori) — Ménage a trois condotto da una distinibita giovane con una amica e un attraente giovanotto. Vietato minori anni 18. ★ Sexy

PRIMA VISIONE non recensita
Or.: 14.20 - 16 - 17.45 19.30 - 21.05 - 22.45
Ingresso L. 1000

ASTRA
v. R. Pilo 6
Tel. 733.597

Rocky, di John G. Avildsen, con Sylvester Stallone, Talia Shire, Burt Young, Carl Weathers, Burgess Meredith (Usa - Colori) — Pugile di periferia si trova a dover combattere contro il campione mondiale dei pesi massimi, infliggendo alla sua sicurezza una forte umiliazione. Oscar 1977 per miglior film e miglior regia. ★ Drammatico-sportivo

Critica ●●●
Pubblico ○○○○○
Orario: 20,15 - 22,30
Ingresso L. 1000

COLOSSEO
v. M. Cristina 73
Tel. 651.034

California, di Michele Lupo, con Giuliano Gemma, Miguel Bosé, Paola Bosé, William Berger, Raimund Harmsdorf (Italia-Spagna - Scope a colori) — Dopo l'epilogo della guerra di Secessione, l'avventuriero sudista chiamato «California» nel tentativo di rifarsi una vita è obbligato a combattere crudeltà e violenza. Non vietato. ★ Western

Critica ●●
Pubblico ○○○○○
Orario: 16.30 - 18.30 20.30 - 22.30
Ingresso L. 1000

ELISEO
piazza Sabotino
Tel. 339.9815

California, di Michele Lupo, con Giuliano Gemma, Miguel Bosé, Paola Bosé, William Berger, Raimund Harmsdorf (Italia-Spagna - Scope a colori) — Dopo l'epilogo della guerra di Secessione, l'avventuriero sudista chiamato «California» nel tentativo di rifarsi una vita è obbligato a combattere crudeltà e violenza. Non vietato. ★ Western

Critica ●●
Pubblico ○○○○○
Orario: 20 - 22,30
Ingresso L. 1000

FORTINO
v. Cigna 47
Tel. 486.560

Quella strana voglia d'amore, di Mario Imperoli, Beba Loncar, Philippe Leroy, George Eastman, Marina Giordana (Italia - Colori) — Una sconvolgente e tragica storia d'amore, una passione incontrollabile ed esplosiva. Vietato minori anni 18. ★ Commedia

Critica ●●
Pubblico ○○○○
Orario: 20,30 - 22,30
Ingresso L. 1000

LA PERLA
c. De Gasperi 26
Tel. 384.791

La stanza del vescovo, di Dino Risi, con Ugo Tognazzi, Ornella Muti, Patrick Dewaere (Italia - Colori) — Maestosa villa abitata da personaggi di diverso carattere, nasconde una misteriosa stanza che sembra rispecchiare i peccati e i rimorsi degli abitanti. Vietato minori anni 14. ★ Commedia drammatica

Critica ●●●
Pubblico ○○○○○
Orario: 15,20 - 17,40 20 - 22,20
Ingresso L. 1500

MAFFEI
v. Pr. Tommaso 5
Tel. 683.354

Le apprendiste, di Ernst Hofbauer, con Gaby Dorn, Klaus Pinner (Germ. Occ. - Colori) — Nei freddi Paesi nordici delle calde «apprendiste» in amore sono impegnate ad imparare raffinati giochi erotici. Vietato minori anni 18. ★ Commedia erotica

PRIMA VISIONE non recensita
Or.: 14.30 - 16 - 17.40 19.10 - 20.50 - 22.30
Ingresso L. 2000

MASSAUA
p. Massaua 9
Tel. 795.803

I 2 superpiedi quasi piatti, di E. B. Clucher, con Terence Hill, Bud Spencer (Italia - Colori) — I due amici vagabondi scansonati e scalcagnati si ritrovano stavolta tra il sole e le palme della Florida, dove organizzano un colpo il cui esito è del tutto imprevisto. Non vietato. Ultimo giorno. ★ Comico - Avventuroso

Critica ●●
Pubblico ○○○○○
Orario: 20,30 - 22,30
Ingresso L. 1000

MASSIMO
v. Montebello 8
Tel. 876.061

La notte dei falchi di Menahem Golan, con Yoram Gaon, Ofia Almagor, Assaf Dayan, Klaus Kinski (Israele - Colori) — Un'impresa aviatoria che è passata nella leggenda viene evocata nei suoi aspetti più realistici e complessi. Non vietato. ★ Drammatico

Critica ●●
Pubblico ○○○○
Orario: non comunicato
Ingresso L. 1000

ORFEO
p. Carlina
Tel. 518.114

E l'Italia in pigiama (Costumi sessuali delle tribù italiane), di Guido Guerrasio con interpreti non professionisti (Italia - Colori) — Dalla «prova della virilità» ai «transessuali», dalle «vedove bianche» all'«uomo che diventa donna» gli aspetti più sconcertanti d'una realtà incredibile. Vietato ai minori anni 18. ★ Inchiesta socio-sexy

Critica ●●
Pubblico ○○○○
Orario: 15 - 16.50 18.40 - 20.30 - 22.30
Ingresso L. 1000

PUNTODUE
Cinema d'Essai
v. Garibaldi 30
Tel. 545.245

Ben-Hur, di William Wyler, con Charlton Heston, Jack Hawkins, Haya Harareet, Stephen Boyd (Usa - Colori) — Prigioniero di guerra dei Romani usato come gladiatore per divertire i potenti in un «kolossal» dal romanzo di Lew Wallace nel quale si incontrano anche Gesù e i primi cristiani. ★ Colosso storico

RIEDIZIONE (1951)
Orario: 14 - 17.40 21.20
Ingresso L. 1000

seconde e altre visioni a Torino

A.B.C.
c. Brescia 28
Tel. 850.463

Un tocco di classe, George Segal, Glenda Jackson. Non vietato. ★ Commedia

ACADEMIA CINES TUDIO
v. Oropa 3
Tel. 882.457

L'uomo dal braccio d'oro, F. Sinatra, or.: 20,30; 22,30. ★ Avventuroso

ACAPULCO
v. Donizetti
Tel. 651.264

Un tocco di classe, Glenda Jackson, George Segal. Non vietato. Or.: 16,30; 18,30; 20,30; 22,30. ★ Commedia

APOLLO
largo Giachino 91
Tel. 215.085

Ben Hur, Charlton Hoston, Jack Hawkins. Non viet. Or.: 17,45; 21,30. ★ Storico

CONTINENTAL
via Nizza 348
Tel. 697.068

La Hostess, E. Traeger, col. Vietato 18. ★ Sexy

FARO
v. Po 30
Tel. 832.214

I giorni roventi del poliziotto Buford, techn. Non vietato. ★ Poliziesco

FIAMMA
c. Trapani 57
Tel. 372.057

Più forte ragazzi, B. Spencer, T. Hill. Techn. Non viet. ★ Avventuroso

HOLLYWOOD
c. R. Margh. 106
Tel. 851.904

Napoli si ribella, Luc Merenda. Vietato 14. ★ Drammatico

PIEMONTE
v. Nizza 32
Tel. 652.758

Cesare e mano armata, A. Cell, H. Ross. Viet. 18. ★ Drammatico

PRINCIPE
v. P. d'Acaja 45
Tel. 760.951

Shock, D. Nicolodi, regia M. Bava. Vietato 14. Ap. 16,20. Ult. 22,30. ★ Horror

STATUTO
v. Cibrario 16
Tel. 467.051

La compagna di banco, D'Angelo. Non vietato (Ingr. 700). Ap. 15. Ult. 22,30. ★ Commedia

ZONA CENTRO

MOVIE CLUB
v. Cagni 8
Tel. 544.077

Il dottor Stranamore di Stanley Kubrick con Peter Sellers, George Scott Or.: 20,30-22,30. ★ Commedia

PO
v. Po 21
Tel. 510.496

Immersione mortale. Non viet. ★ Guerra

REGINA
c. R. Margh. 122
Tel. 530.885

Venus femina erotica. Vietato 18. ★ Sexy

VITT. VENETO
p. V. Veneto 5
Tel. 871.042

Codice d'amore orientale. Vietato 18. ★ Sexy

CROCETTA - S. RITA - MIRAFIORI

ADRIANO
v. Sacchi 65
Tel. 587.715

Un uomo chiamato cavallo. R. Harris. ★ Western

GIARDINO STUDIO 4
v. Monfalcone 62
Tel. 326.873

Salò o le 120 giornate di Sodoma di Pasolini. Viet. 18. (Ingr. 800). Riduz. Enal. ★ Grottesco drammatico
■ Segnalato dalla critica.

MIRAFIORI
c. Cosenza 68
Tel. 390.867

Una donna chiamata Apache. Non viet. ★ Western

S. RITA *
v. Vernazza 26
Tel. 325.056

Il vedovo. ★ Commedia

SMERALDO
v. Tunisi 92
Tel. 390.711

Il colosso di Rodi Massari. Non vietato. (Ingr. 700) ★ Mitologico

VINZAGLIO
c. D. Abruzzi 100
Tel. 596.125

La moglie erotica, Danielle Vlaminck. Viet. 18. Or.: 20,30; 22,30. ★ Commedia

ZONA S. PAOLO

AMERICA
v. Frejus 27
Tel. 446.764

Rapina al treno postale ★ Avventuroso

SAN PAOLO
v. Cesana 80
Tel. 372.637

La signora ha fatto il pieno. C. Villani. Viet. 14. (Ingr. 700). ★ Commedia

ZONA FRANCIA

BERNINI
c. Taranto 3
Tel. 773.843

Tommy di Ken Russel. ★ Musical drammatico

ODEON
v. Venezia 8
Tel. 772.362

Lager Sadis. Vietato 18. ★ Drammatico

STAR
v. Domodossola 48
Tel. 772.990

Anno 2000 la corsa della morte. D. Carradine. Non vietato. ★ Avventuroso

ZETA d'Essai
v. Cibrario 88
Tel. 772.907

Rollerball di N. Jewison con J. Caan col. Viet. 14. Or.: 20; 22,30. ★ Avventuroso

ZONA S. DONATO

DIANA
c. R. Margherita 220

Le seminariste, techn. Viet. 18. ★ Sexy

ROMA - INC.
v. S. Donato 40 bis
Tel. 487.393

Ridere U.S.A.: Ogni uomo dovrebbe averne due. ★ Commedia

MADONNA CAMPAGNA - LUCENTO

AMBRA
v. Ch. d. Salute 77
Tel. 297.197

Il fiore delle mille e una notte di P. P. Pasolini, con S. Citti, viet. 18. ★ Fiabesco

EDERA
v. M. Campagna 1

I 4 scatenati di Hong Kong. Viet. 14. Ap. 18. ★ Avventuroso

JOLLY
v. Verolengo 130
Tel. 290.161

Rappresaglia (Strage di Kansas City), R. Burton. Non vietato. (Ingr. 700). ★ Drammatico

LUTRARIO
v. Stradella 10
Tel. 280.742

4 mosche di velluto grigio, di D. Argento, M. Farmer. Vietato 14 ★ Giallo

MURIALDO *

La lama dalle zanne d'acciaio. Ap. 19,30. Ult. 21,30. ★ Lotta orientale

ORIONE
viale Mughetti 18

Due magnum per Tony Saitta ★ Poliziesco

SPLENDOR
v. Sibiana 109
Tel. 298.336

Amore amaro, L. Gastoni, L. Monn, techn. Viet. 18. ★ Drammatico

ZONA MILANO - REGIO PARCO

ARS
c. R. Parco 142
Tel. 203.388

Deviation. Viet. 18. ★ Drammatico

FALCHERA
v. Tasso 30
tel. 262.1665

Squadra speciale. ★ Poliziesco

LANTERI *
c. G. Cesare 80
Tel. 284.134

Paperino e C. nel Far West ★ Disegno animato

MAIOR
l.go G. Cesare 105
Tel. 287.974

Super vixens la super strega. Tugan. Viet. 18. (Ingr. 700). ★ Drammatico

ORIENTE
v. D. Chiesa 36
Tel. 241.663

L'ultima casa a sinistra. Vietato 18. ★ Drammatico

SEMPIONE
c. Vercelli 144
Tel. 290.332

Il gigante, James Dean. Non vietato. (Ingr. 600). ★ Drammatico

SOCIALE
v. Courmayeur 2
Tel. 890.608

Il colosso di Rodi, Massari. Non vietato. (Ingr. 700) ★ Mitologico

ZENIT
v. Corelli 1
Tel. 267.697

La spogina, De Melo, col. Viet. 18. (Ingr. 600) ★ Commedia

ZONA VANCHIGLIA - BORGO PO

ARIZONA
c. Belgio 53
Tel. 674.171

Requiem per un commissario di polizia, R. Hossein, R. Pellegrin. Viet. 14. ★ Poliziesco

ARTISTI
v. G. di Barolo 24
Tel. 831.374

Cinque dita di violenza, Lo Tien. Viet. 14. ★ Lotta orientale

ERIDANO d'Essai
c. Casale 106
Tel. 832.086

La recita di T. Angelopulos. ★ Drammatico
■ Segnalato dalla critica.

ZONA NIZZA - LINGOTTO

CUORE *
v. Nizza 56
Tel. 687.668

La bisbetica domata, di Zeffirelli, int. E. Taylor, R. Burton. Or.: 19,30; 22,15. ★ Commedia

ITALIA
v. Nizza 138
Tel. 694.021

La compagna di banco, D'Angelo. Non vietato. (Ingr. 700). ★ Commedia

S. LUIGI *
v. Ormea 4
tel. 682.471

Le fantastiche avventure di Rinty e la lince. ★ Avventuroso

SPEZIA
v. Nizza 170
Tel. 693.617

Jun Han la mano della vendetta. Non viet. ★ Lotta orient.

* Cinema a carattere parrocchiale.

RIDUZIONI ENAL-AGIS

CINEMA: Academia, Adriano, Arco, Giardino; Milano, Po, Ritz, Roma Inc., Zenit, Nazionale (Moncalieri) — **TEATRI**: Carignano: (Campanini e Barbero), ridotti all'Enal per domani sera; Alcione: (16,15 - 21,30), Enal alla cassa, Juventus-Milan: interi e ridotti all'Enal; Juventus-Omonia Nicosia: interi e ridotti all'Enal.

«Berlinguer»: niente modifiche

ROMA — «Non accetteremo mai di parlare il nostro film, come in questi giorni è stato fatto per l'edizione italiana di una pellicola americana con Paul Newman, basata sulla parolaccia in uso in certi ambienti sportivi». Questa dichiarazione di Giuseppe Bertolucci (fratello minore del più celebre Bernardo) e di Roberto Benigni, rispettivamente regista e interprete di «Berlinguer ti voglio bene», è stata fatta alla vigilia della presentazione della loro opera alla commissione di censura (la quale la esaminerà fra pochi giorni).

«Se i personaggi del mio film si esprimono con la loro parlata autentica, non è mai per battuta — dice Bertolucci. — Non so se "Berlinguer, ti voglio bene" avrà successo, ma se dovesse averne escludo fin d'ora un secondo film con Benigni con lo stesso personaggio. Né io né lui vogliamo cadere nella trappola di Fantozzi».